EL DIARIO PALENTINO

Fundado en 1882 y 1890
N.º REFUNDIDO 5.492

TELEFONOS
1353 Redacción
1526 Imprenta
2006 Administración

EL DIA DE PALENCIA

DIRECCIONES
Dirección y Talleres: Mayor, 147-151
Apartado de Correos, 15

LUNES 14 FEBRERO 1955

EDICION SIETE TARDE
Ocho páginas
UNA peseta

Reuma Dolores de cabeza Enfriamientos
ASPIRINA
EFICAZ E INOCUA
EL REMEDIO DE FAMA MUNDIAL
BAYER

La crisis política de Francia sin resolver

Declina Pflimlin y recibe el socialista Christian Pineau el encargo de formar Gobierno

París, 14. (Urgente).—Pierre Pflimlin ha abandonado a primera hora de hoy su intento de formar Gobierno, cuando ya tenía casi ultimada la lista de ministros. El presidente Coty ha hecho un llamamiento urgente, antes de amanecer, al socialista Christian Pineau, para que trate de poner fin a la crisis, iniciada hace diez días. Pineau, de 50 años de edad, ha accedido a iniciar conversaciones preliminares, elaborar un programa y pedir a su partido autorización para el intento.—Efe.

«LO INTENTARE», DIJO PINEAU

París, 4. — Pflimlin renunció a formar Gobierno poco antes de las cinco de esta mañana, después de esforzarse vanamente durante todas las noches en constituir Gabinete. Como ya se ha anunciado, el presidente Coty llamó inmediatamente a Pineau, jefe del grupo de amistad franco americana en la Asamblea. Hablaron hasta cerca del amanecer y Pineau, dijo al salir del Elíseo: «Lo intentaré».—Efe.

RENE MAYER, SUSCITO DIFICULTADES

París, 14. — El presidente Coty ha apremiado a Pineau par terminar la crisis con urgencia. El presidente, al llamar a Pineau, se ha inclinado hacia la mayoría de centro izquierda, que respaldó a Mendes-France durante sus casi ocho meses de primer ministro.

Al parecer, ha sido el radicalsocialista René Mayer, el mismo que derrocó a Mendes-France, quien ha suscitado en el último minuto dificultades a Pflimlin. Mayer pidió que algunos radicales partidarios de Mendes-France fuesen incluídos en el nuevo Gabinete, para no escindir el partido, pero estos radicales partidarios de Mendes-France, se han negado a colaborar con Pflimlin.

«Antes que ninguna otra cosa, quiero lograr el apoyo del partido socialista, dijo Pineau al salir del Palacio presidencial. Pineau se propone conferenciar con sus compañeros socialistas esta misma mañana y luego consultar sobre la formación de su Gobierno, con las acostumbradas visitas protocolarias y en conversaciones con Mendes-France, Pflimlin y Pinay.

Si Pineau fracasara por cualquier causa, los políticos creen que Coty llamará después a un radicalsocialista, por ejemplo, a Faure, al senador Brune o a Andre Morice.

A última hora de ayer, el Gabinete estaba casi terminado. Pflimlin había llamado a Jules Gilbert, senador, que ha sido subsecretario del Presupuesto, para la cartera de Educación. Gilbert dijo que accedería solo si el ministro saliente de Defensa Nacional, Mauric Bourges Maunory, entraba también. Bourges Maunory volvió de Tolouse, llamado por Pflimlin, pero se negó a sumarse al Gobierno.—Efe.

COMIENZA SUS CONSULTAS

París, 14. — Después de recibir el encargo de formar Gobierno, Pineau regresó a su casa para un descanso de unas horas. A las ocho y media de la mañana se trasladó al Palacio de la Asamblea Nacional, y empezó a consultar con sus correligionarios. Treinta minutos más tarde conferenció con el ex ministro socialista Albert Gazier y el diputado socialista Alain Savari.

Se espera que haga hoy varias visitas protocolarias, a los presidentes de la Asamblea Nacional, al Consejo de la República y a la Asamblea de la Unión Francesa.

La Comisión Ejecutiva del partido socialista debe reunirse esta tarde para decidir si autorizará a Pineau a tratar de formar Gobierno. Se cree que la Comisión se inclinará por conceder la autorización, aunque insistirá en que Pineau debe atenerse al programa socialista que en general coincide con el de Mendes-France. Los socialistas han sido más leales a Mendes-France que su propio partido radical socialista.—Efe.

Dos nuevos pasos para la Semana Santa palentina

La Cofradía de Jesús Nazareno ha encargado al prestigioso escultor don Víctor de los Ríos, catedrático de la Escuela de Bellas Artes de San Fernando, dos nuevos "pasos", que vendrán a revalorizar la Semana Santa palentina.

Las presentes fotografías muestran las magníficas tallas realizadas por dicho escultor, representando "La Virgen de la Amargura", una, y "Jesús con el Cireneo", otra, que, indudablemente, por su gran calidad artística, significarán un motivo más de esplendor para nuestras procesiones. —(Foto CIFRA GRAFICA).

El Ministro de Educación Nacional inaugura en La Línea dos nuevos Grupos escolares

"Nunca podrá olvidarse--dijo el señor Ruiz-Giménez--la espina que España tiene clavada con Gibraltar"

La Línea de la Concepción, 14.—Procedente de Málaga llegó el ministro de Educación Nacional, don Joaquín Ruiz-Giménez, acompañado del director general de Primera Enseñanza; del Comisario de Extensión Cultural, señor Jiménez Quiles y del secretario técnico del Ministerio, señor Largo Carballo.

El ministro llegó al Ayuntamiento en compañía del General gobernador militar del campo de Gibraltar y del Gobernador civil y Jefe provincial del Movimiento, quienes se trasladaron al término de la provincia para recibirle. En los alrededores del Palacio Municipal esperaba al ministro un enorme gentío, que le tributó un cariñosísimo recibimiento. El señor Ruiz-Giménez pasó revista a una compañía del Regimiento de Extremadura, número 15, con banda de música, que le rindió honores y después, dentro de los jardines, a una centuria del Frente de Juventudes. El Alcalde, dió la bienvenida al Ministro y presentó a los componentes de la Corporación y demás autoridades y representaciones, pronunciando luego unas palabras seguidas de otras del Gobernador civil y Jefe provincial del Movimiento, para agradecer la visita del señor Ruiz - Giménez, quien acto seguido, pronunció un breve discurso.

El señor Ruiz-Giménez dijo que La Línea estaba en primera línea en el pensamiento del Gobierno, y que nunca podría olvidarse la espina que España tiene clavada con Gibraltar. Añadió que había venido a La Línea para inaugurar dos grupos escolares. «Estas primeras escuelas que se han construído en un tiempo record, se denominarán «Reina Isabel de Castilla», porque su memoria está unida a este rincón, pues se hizo llamar Reina de Gibraltar». Habló luego de la idea gubernamental de atender a La Línea con urgencia, por su carácter fronterizo y dijo que se dotará a La Línea de numerosas escuelas para que el trabajador se sienta orgulloso de ser español en esta primera línea.

El Ministro, con el Alcalde y demás autoridades, inauguraron las escuelas prefabricadas. Los grupos, que tienen dos escuelas cada uno para niñas y niños, capilla y viviendas para maestros, son un modelo de construcción en su clase y las primeras que se realizan de este tipo en España.

SR. RUIZ-GIMENEZ

De regreso en el Ayuntamiento, el Alcalde obsequió al Ministro con un cuadro al óleo que el pueblo de La Línea le regala en recuerdo de su visita. Por último, el señor Ruiz-Giménez, continuó viaje a Algeciras, donde inaugurará otros centros de enseñanza.—Cifra.

VIVIENDAS DEL MAGISTERIO

Madrid, 14.—El «B. O. del Estado», publica una Orden por la que se destina la cantidad de 43.850.000 pesetas para el pago de indemnizaciones por vivienda del Magisterio y alquileres de casas arrendadas por los Ayuntamientos para su utilización por maestros nacionales en localidades de menos de veinte mil habitantes, durante el corriente año.—Cifra.

Muere en Salamanca don Filiberto Villalobos, ex ministro de Instrucción Pública

Salamanca, 13.—Esta tarde ha fallecido el ilustre médico salmantino don Filiberto Villalobos, ex ministro de Instrucción Pública.

Era Decano de la Facultad de Medicina y figuraba en el cuadro médico de la Asociación de la Prensa, en la que era socio de honor. El finado contaba 76 años de edad. Mañana se verificará su entierro.—Cifra

Ha fallecido en Bilbao el ilustre periodista señor López Becerra

Había popularizado el seudónimo de "Desperdicios"

Bilbao, 13.—Esta noche ha fallecido en Bilbao don Aureliano López Becerra, que popularizó el seudónimo de «Desperdicios».

Desde hace unos días se hallaba enfermo y su mal fué agravándose hasta que en este mediodía por temerse un fatal desenlace, le fueron administrados los Santos Sacramentos.

Nacido en Irún, hace setenta y cuatro años, cuando tenía veinte ingresó en «La Gaceta del Norte» el mismo día de la fundación de dicho periódico bilbaíno, el 11 de octubre de 1901, y ha muerto perteneciendo toda su vida a él.

Deja un ejemplo admirable de lealtad a sus ideales, de vida profundamente cristiana y de amor a su profesión durante cincuenta y cuatro años, escritor amenísimo, con un fino sentido del humor, manejaba la ironía con habilidad extraordinaria, y era un gran polemista. Creó hace unos años el popular «Banco de los Pobres», institución singular que después ha sido adoptada en varias capitales españolas. La idea le surgió al escuchar un sermón al párroco de San Francisco.

Sobre la trascendencia y popularidad de esta organización bancaria da idea el dato elocuente de que «Desperdicios» hubiera llegado muy próximamente en este mismo año, a la cifra de cinco millones de pesetas distribuídas entre las personas necesitadas. López Becerra, a lo largo de su vida periodística, fué distinguido con preciadas recompensas nacionales y extranjeras, y entre las primeras, una de las más estimadas por él, era la de periodista de honor que hace años le otorgó la Dirección General de Prensa.

Pocos años después de su ingreso en «La Gaceta del Norte» fué designado director del periódico, cargo en el que continuó hasta hace unos años en que pasó a ser consejero técnico del mismo. En la Asociación de la Prensa, durante una de sus etapas, ejerció la presidencia de la entidad. —Cifra.

FALLECE EL PERIODISTA CATALINA ROMEA

Barcelona, 13. — A edad avanzada, falleció hoy en esta capital el periodista barcelonés don Alfonso Romea Catalina. El señor Romea era decano de los informadores de la Diputación Provincial y crítico musical de «El Noticiero Universal» a cuya redacción pertenecía desde hace más de cuarenta años. Era, también, gran virtuoso de la guitarra con la que dió incontables conciertos, cosechando señalados éxitos artísticos. Su muerte ha sido muy sentida.—Cifra.

Reparto de donativos en especie a los pobres de la Parroquia de San Lázaro

Cáritas de España ha repartido en nuestra capital los espléndidos y generosos donativos que Cáritas de Norteamérica ha enviado para alivio de los pobres. He aquí un momento en que se iniciaba el reparto de los paquetes en el Secretariado de Cáritas de la Parroquia de San Lázaro, acto que se celebró el domingo, al igual que antes se había hecho en los demás Secretariados parroquiales de nuestra ciudad. Los afortunados, elevarán, seguramente, una oración por quienes, con su generosidad, con su amor al prójimo —al fin, la Ley de Dios— han traído un poco de alegría al necesitado.—(Foto PAYA)

Colaboradores de DIARIO-DIA

MIEDO

Por JOSE MARIA SANCHEZ SILVA

Los acontecimientos de estos últimos días, la actitud de la China roja, la precariedad de las fuerzas nacionales chinas, la crisis francesa, la vigilancia norteamericana, todo esto ha servida para untar sobre la redonda faz de la tierra, como una capa de mantequilla, una especie de piel de miedo. Han pasado apenas diez años de la última guerra y en estos diez años, en una u otra parte del globo, siempre ha habido un conflicto que ha podido poner sobre las armas a los más fuertes países del mundo. Ello, sin embargo, no ha ocurrido. Puede ser que ahora, en torno al problema de Formosa, tampoco ocurra; pero no es la guerra el tema de este artículo, sino el miedo a la guerra y el miedo propiamente dicho.

En el temor de Dios es donde los teólogos vén el comienzo de la fe en muchísimas ocasiones. Al temor de Dios, para una gran mayoría del género humano, ha sucedido el desconocimiento, la lejanía, el olvido de Dios. Al temor ha sucedido, también, en el mejor de los casos, una excesiva seguridad en Su misericordia. Hoy por hoy, el miedo suele corresponder, más bien, a una sensación de peligro físico inmediato, de peligro de pérdida de bienes e incluso de la vida. Pero nada más.

Así como el temor de Dios es bueno, el miedo puede ser saludable si de sus apreturas no se evade la presencia del Creador. Ante la sensación de peligro, el hombre vuelve sus ojos a lo que entiende superior a sí mismo; por el miedo retorna a Dios, pero no por el miedo de Dios. De lo que tal retorno valga o sirva poco podemos esperar. Es extraño, sin embargo, poder constatar a diario que hoy está de moda en el mundo entero el héroe religioso, como antes lo han estado y lo volverán a estar el héroe científico, el héroe artístico, el héroe aventurero.

El héroe religioso —el sacerdote o la monja, el misionero o el cartujo y, a menudo, el simple converso— lo es en virtud de la dificultad que abraza como norma de vida. Estamos, pues, dispuestos a aceptar, por una parte, que el sacerdote está «de moda», pero sólo en el espectáculo de la literatura, el cine, el teatro, el serial radiofónico. Con un helado impudor tratamos de penetrar en el sagrado íntimo del hombre o la mujer religiosos, en el claustro de las órdenes contemplativas. Nos cautiva y nos estremece el heroísmo que palpita entre esas paredes o en el centro de esos corazones, pero... Pero no nos arrastra...

Nos arrastra el miedo. Alguien ha dicho que el miedo es más fuerte que la piedad. Lo será, quizás, cuando se trate de la piedad sin gracia, de la piedad sin la fuerza recibida de fuera. Aun así, el miedo es útil al hombre porque le hace, sobre prevenido, espectante de sí mismo, notario de su pasado y freno de su presente.

Una ola de miedo envuelve al mundo en estos días y quizá para cuando estas líneas vean la luz haya pasado ya y ande sumida en el fondo del océano de la cotidiana existencia universal. Pero otro miedo vendrá y, si no ya este de ahora, podemos pensar en aprovecharlo mejor.

La guerra es inevitable por la sencilla razón de que en el mundo mandamos los hombres y las mujeres. Decir hombre, decir mujer, sin grave pesimismo, ni exageración alguna, es decir injusticia, porque es decir impiedad y porque es decir desconocimiento de Dios y de su obra, una de cuyas partes somos nosotros. Ninguna profecía más fácil que ésta: la guerra vendrá. Ahora bien; de cómo venga, de cómo la tomemos, de cómo la hagamos, dependerán muchas importantes cosas. Dependeremos nosotros.

El miedo actual y el miedo venidero, son puras medicinas para el alma: amargas y saludables. Hemos de tomarlas y aprovecharnos de ellas. Estoy seguro de que cada hombre y cada mujer que me lea ahora mismo pensará que si supiese que la guerra iba a estallar mañana, su conciencia, su piedad, su caridad, procurarían estallar ahora mismo. Pues bien; no hay tanta distancia del miedo de hoy al miedo próximo y no se puede esperar al último autobús. A este miedo «hay que cogerle en marcha».

Exclusivo para EL DIARIO PALENTINO - EL DIA DE PALENCIA
(Prohibida la reproducción)

Soñar no cuesta nada

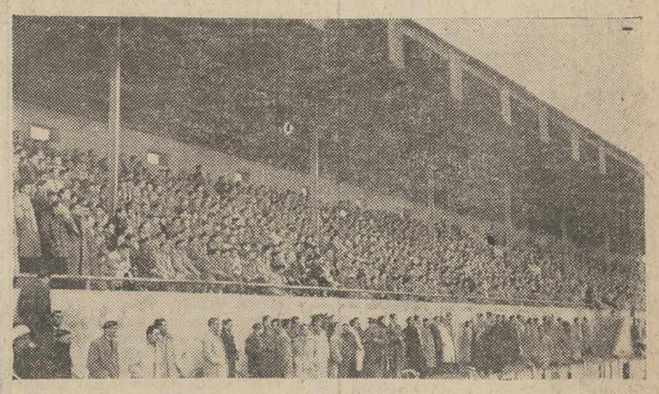

La tribuna de La Balastera, ofrecía el domingo esta magnífica perspectiva, en el partido Atlético-Béjar. Se llenó, pero a causa de la lluvia y con todo el público que había en el campo colocado a resguardo del agua «sin pagar suplemento». No obstante, como soñar no cuesta nada, ofrecemos la fotografía para ilusión esperanzadora de las directivas de los Clubs locales.—(Foto PAYA)

TEMARIO NACIONAL

La reforma de la Ley de Arrendamientos Urbanos

Inquietud en Asturias ante el problema de la producción minera

Desde hace días se encuentra a estudio de las Cortes Españolas un interesante proyecto de ley elaborado por el Ministro de Justicia con gran meticulosidad, por el que se modifica la vigente de Arendamientos Urbanos.

El Presidente de la Cámara Oficial de la Propiedad Urbana de Madrid, don Pedro Iradier, ha hecho unas manifestaciones diciendo que el propietario de fincas lo único que desea y pide es obtener una renta justa y adecuada al capital invertido en aquéllas, que, como es natural, tiene que ser superior al que dan los valores públicos e industriales de renta fija que no llevan consigo los riesgos, trabajo y preocupaciones que supone la administración hoy día de fincas urbanas y, por otra parte, aun aceptando que las limitaciones que al derecho de propiedad imponen su misión social y el bien común, aspiran a sentirse propietarios de sus fincas.

Hoy se siembra cada día mayor superficie para cereales —dice el señor Iradier—, se mantiene nuestra producción de aceite, se aumenta la producción de algodón, tabaco, etc.; por el Estado se hacen verdaderos sacrificios para defender nuestra riqueza vitivinícola, se han autorizado elevaciones de precios en todos los sectores industriales intervenidos; todo ello con el plausible y patriótico fin de mantener e incrementar la producción en todos los citados sectores de la economía nacional, y se ha conseguido, como era lógico y natural, que el capital privado se interese cada vez más por la propiedad rústica y valores industriales. Hagamos lo mismo con la propiedad urbana, y verán cómo el capital privado acude solícito; siempre lo hizo cuando tuvo el natural aliciente económico a la construcción de fincas urbanas.

De no darse a la propiedad urbana el aliciente de un rendimiento adecuado al capital, seguirá la inhibición de mismo en la construcción para viviendas de alquiler y el citado problema seguirá agravándose, pues el Estado no puede resolverlo con sus propios medios, con perjuicio de la economía nacional y con lesión para todos los ciudadanos, pues mientras subsista la escasez de viviendas, no es sólo el propietario el dañado, sino todo español que necesita para sí o sus familiares un piso, que no lo encontrará o lo hallará a precios no ajustados a sus posibilidades, como ocurre siempre que la demanda es mayor que la oferta.

En cuanto al otro aspecto del problema, el del reconocimiento de los derechos fundamentales que todo propietario debe llevar consigo, dice el señor Iradier que hay que reconocer que el proyecto de reforma sale al paso, modificando o aclarando la vigente Ley, de la mayor parte de los abusos que por inquilinos de mala fe se están actualmente produciendo en cuanto a cesiones y subarriendos totales o parciales simulados de sus viviendas: retención indefinida del piso como alquilado, etc.

Por ello el proyecto de reforma, aunque la representación de los intereses del propietario tiene que considerarle insuficiente, sin embargo, como un primer paso para ir acercándose a la normalidad hay que calificarlo como muy estimable, y, por otra parte, confiemos que en las Cortes, en virtud de la aprobación de las enmiendas correspondientes, pueda mejorarse en algunos extremos que, sin afectar fundamentalmente a la reforma, puedan salvar algunas omisiones que creemos de justicia tener presentes.

Parece que ha producido alarma —prosigue diciendo el señor Iradier— el no reconocimiento del derecho a alojar en la vivienda personas que no sean familiares del titular por el problema que ello pudiera plantear, pero aquélla carece de fundamento, ya que parte uno de que el proyecto de ley reconoce las situaciones de hecho hoy creadas, es decir, respeta la subsistencia de las personas que hoy conviven con el inquilino, si bien éste tendrá que abonar una mayor renta.

Lo único que la reforma hace es considerar la convivencia de personas extrañas al titular de la vivienda como un subarriendo parcial, que es lo que en realidad supone dicha convivencia, y como tal subarriendo sujeto a las normas que en la Ley lo regulan.

LA PRODUCCION MINERA DE ASTURIAS, GRAVEMENTE AMENAZADA

En la Prensa madrileña se refleja la intranquilidad que se siente en Asturias, ante las grandes cantidades de carbón que se amontonan en boca-mina. El corresponsal de «Ya», dice que ha quedado roto el equilibrio entre la producción y la distribución y que el Sindicato Comarcal del Combustible ha señalado como causas primordiales los cupos fijos llamados de «interés nacional» y las importaciones de mineral.

Las pequeñas empresas tendrán que solicitar ayuda financiera para sostener las nóminas. Y aun las empresas fuertes sufren dificultades, pues hay una que tiene 30.000 toneladas de carbón inmovilizadas, al no poderlo dar salida. Mineros del interior tienen que salir a apalear el mineral, disminuyendo la extracción, sin que se compensen estos gastos ni las mermas y pérdidas del carbón al aire libre. Por eso se pide, que se fije plazo para retirar los cupos, pudiendo disponer libremente del carbón, pasado aquél, y por otra parte, que se armonice la producción nacional con la importación, para que aquélla no sufra perjuicios.

M.C.D.2022

PALENCIA AL DIA

De todo, como en botica

Domingo «pasado por agua». Hubo un desbordamiento de las cataratas celestes, no tanto como cuando vino la Infanta pero si tanto como cuando anunciábamos a "Fantasías en el Ruedo". Lo curioso fué que no teníamos, fuera del partido entre los atléticos y lo bejaranos, ningún espectáculo a la vista. Al saltar al campo los dos equipos, "La Balastera" aparecía sumida en una sinfonía de colores: morados los de casa, roji-negros los forasteros, por un lado una meta amarillo, por el otro un «goal-keeper» verde, verde como el trigo verde. Claro que al final todos estaban negros, de lodo y agua, pues la lluvia convirtió el campo en un barrizal.

El día nos trajo de todo, como en botica: precipitaciones, sol, granizo, nieve... Llegó la Dama Blanca, si señor. A la una y media de la madrugada la ciudad se arropaba en blanco sudario. El invierno no se aviene a sucumbir, sin mostrar su faz. Y ¿los apagones? Treinta y ocho minutos, contados con reloj en mano, permanecimos bajo el reino de las sombras. ¿No les parece a ustedes que es demasiado tiempo para tener una ciudad sin luz? Habrá que proveerse --si se repiten-- de velones, quinqués y "pericos". ¡Aquellos motores de reserva! Pero no añoremos el pasado.

Por la mañana, el Prelado clausuró brillantemente el Cursillo de Conferencias de la Unión de Mutualidades de Obreros Católicos y por la tarde --en la Sacramental de San Lázaro-- se distribuyeron a los necesitados de la Parroquia las bolsas donadas por la "Cáritas" norteamericana.

El lunes ha amanecido risueño, aunque hace frío, verdadero frío. Todavía estamos en febrero y no hay que alarmarse. Quedan en pie los pronósticos del «señor Manuel».

TEATRO PRINCIPAL

Hoy, «Vacaciones en Roma». Jamás se recuerda un éxito tan apoteótico como el obtenido por esta película. «Vacaciones en Roma», el mayor éxito cinematográfico de todos los tiempos. Tolerada.

El viernes, Gran Compañía de Revistas del Teatro Albéniz, de Madrid.

GRAN TEATRO ORTEGA

«24 horas en la vida de una mujer».

CINE PROYECCIONES

«El derecho de nacer».

CINE CASTILLA

«Todos los hermanos eran valientes».

CALIFICACION MORAL:

«Vacaciones en Roma» (3), «24 horas en la vida de una mujer» (3 R), «El derecho de nacer» (3), «Todos los hermanos eran valientes» (3).

Los números que figuran entre paréntesis al final de cada obra, expresan la calificación moral dada por la "Oficina Espectáculos dependiente de la Comisión Episcopal de Ortodoxia y Moralidad": 1: Todos, incluso niños.—2: Jóvenes.—3: Mayores.—3-R: Mayores, con reparos.—4: Gravemente peligrosa.—5: Se clasifican.

TRIBUNALES

Toma posesión el nuevo Secretario de la Audiencia Provincial

El pasado sábado, tomó posesión de su cargo el nuevo secretario de la Audiencia Provincial, don Luis González-Besada y Caballero, que hasta la fecha era secretario de la Audiencia de Oviedo.

Al dar la bienvenida al señor González-Besada, le deseamos una feliz estancia en Palencia en esta nueva etapa de su vida profesional.

Junta reguladora de precios y márgenes comerciales

Los precios de la semana anterior han sido declarados subsistentes para la semana que comprende los días 14 al 20 de Febrero, ambos inclusive.

Señora, no deje de asistir al Ciclo de Conferencias que organiza la S. F., como preparación a la Cuaresma y que dará el Rvdo. Padre Fray Abel, de Bilbao, Orden Predicadores, Capuchino de la Residencia de Santander.

GOBIERNO MILITAR

PARACAIDISMO (Voluntarios)

Habiéndose dispuesto por el Estado Mayor Central del Ejército se proceda sin dilación a una nueva recluta de personal procedente de paisano, con destino a la Bandera Paracaidista del Ejército de Tierra, podrá alistarse el personal que lo desee, siempre que reúna las condiciones físicas exigidas para el personal en filas y para el Servicio de Paracaidismo.

Los individuos a quienes pueda interesar, remitirán a este Gobierno Militar sus instancias documentadas de acuerdo con lo exigido al voluntariado normal, a fin de ser pasaportados para la capitalidad de la Región para sufrir el reconocimiento previo ante el Tribunal Médico Militar.

En esta convocatoria serán de aplicación las normas generales contenidas en la Orden de 20 de julio del pasado año (Diario Oficial del Ministerio del Ejército, núm. 162).

Palencia, 14 de febrero de 1955.—**El Coronel Gobernador Militar. De Orden de S. E. El Capitán Acctal.**

Gran actuación de la "Piccola Accademia Musicale" en la Filarmónica

Satisfecha puede estar la directiva de la Sociedad Filarmónica, pues en el transcurso de pocos días nos ha deparado a los palentinos la magnífica oportunidad de escuchar a dos conjuntos orquestales de excepción. Si el pasado martes fué un concierto magnífico el que oímos, a cargo del «Collegium Musicum Wiesbaden», el sábado la «Piccola Accademia Musicale», de Florencia, nos hizo gustar las hondas y, a la vez, bellísimas calidades de la música de los autores clásicos italianos de finales del siglo XVII y XVIII, con la magna interpolación de un concierto de Mozart, en una audición memorable.

Lástima fué, y grande, que muchos socios de la Filarmónica no acudieran este día, ignoramos por qué razones, a oír a la «Piccola», pues damos fe de que se perdieron una audición extraordinaria.

Esta agrupación, que dirige formidablemente el joven y ya consumado maestro Newell Jenkins, ha adquirido, a pesar de su relativamente reciente fecha de fundación —data del año 1953— una madurez y compenetración tales, que muy bien podemos considerarla entre las primeras agrupaciones orquestales de música de cámara del mundo. Está integrada por 20 magníficos instrumentistas, donde descuellan extraordinariamente los solistas de violín y piano, que en un equilibrio perfecto de técnica ysentido, sin mengua uno del otro, con una disciplina y entrega vocacional admirables, han cuajado en un conjunto de antología. Indudablemente, mucho mérito de esta feliz cristalización orquestal de la Piccola, debe atribuírsele, necesariamente, a su director Newell Jenkins. Si no le hubiéramos visto en el atril, suficiente prueba de su competencia nos la daría la plenitud orquestal alcanzada por esta Accademia que él fundó hace dos años escasos. Conseguir esta unidad y ductilidad de que hace gala la orquesta, y logradas en tan escaso tiempo, aún teniendo en cuenta la notable categoría de los instrumentistas, es labor magnífica que por sí sola se alaba. Pero, al verle dirigiendo, cabalmente, naturalmente comprendemos que una orquesta suene así cuando, a su frente, se halla un hombre cuya mágica batuta, digamos sin metáfora, habla. Todo en Jenkins es expresión. Expresa su mano derecha, advertida, exacta, plena de dominio; expresa su mano izquierda, perfectamente sincronizada, con suma ductilidad y matiz; y, sobre todo, expresa su cara —arrebato, modulación, dulzura—, uno y todo, fundido y asomado a sus ojos, a su gesto total, que, en una entrega absoluta a su labor, parece difundirse por la masa instrumental, arrastrándola y llenándola de la plenitud de movimiento y sonido.

Formidable este joven director. Es, podemos decirlo sin ambages, el alma del conjunto; aunque bien admitamos que este conjunto tiene un cuerpo gigante de facultades y de sentimiento, que Jenkins llena de pasión.

Con la «Sinfonía en Fa menor», de L. Boccherini, se inició el concierto. Es ésta, a nuestro juicio, con la quinta, la de más dulces calidades de la serie de seis que escribiera antes de su marcha a Alemania. Como buen italiano, Boccherini, se muestra en ella más descriptivo que afectivo, más melódico que profundo. Nos gustó de esta sinfonía la apertura grácil, en leve saltillo violinístico, del allegro assai, que, como un limpio escorzo, desarrollaría el cuerpo preciosista, arrebatadamente lírico de la sinfonía.

Siguió la «Sinfonía concertante número 4», en Re mayor, de Giovanni Cambini. Nos agradó por su alta inspiración, su línea melódica y su eficiente juego orquestal. Su exhumación ha sido, sin duda, un gran acierto. El grato tema sinfónuico que la misma encierra, ha sido tratado con exubernicia de aire y de sonoridad. Hay en ella un cálido diálogo de dos violines solistas, en el allegro inicial, que toma acentos graciosos en el minuetto, para levantar la hondura expresiva del presto final, donde los violines solistas —Orrea Pernel y Aldo Redditi, estupendos de expresión, matiz y ritmo, y gran sonoridad—, bien enmarcados por la cuerda y el viento, rayaron a gran altura.

Llenaba la segunda parte el «Concierto en La menor», para piano y orquesta, de Mozart. Majestuosa esta página musical del genial salzburgués. La pureza, la calidad expresiva, la sólida factura instrumental y la riqueza armónica, con buen diálogo orquestal, todo ello dentro de esa cortesana finura, característica del autor del «Requiem», se dan profusamente en este concierto, que nos sirvió, también, para revelarnos a un notable pianista, Carlo Bussoti, limpio de dicción, de gran musicalidad y vuelo expresivo, que supo entrar plenamente en la entraña de la obra mozartiana y conseguir una versión irreprochable de ella.

Integraban la última parte, el «Concierto número 2», en do mayor, para violín, orquesta y cémbalo, de G. B. Sanmartini. No en balde se ha llamado a este autor el «padre de la sinfonía», y no en balde, también, fué el maestro de Gluk; para que su música demuestre una suficiencia técnica notable, y sea, especialmente este segundo concierto, un dechado de gracia, de preciosismo y de lozana belleza. Esta obra sirvió para acreditar plenamente la destacada personalidad artística de la violín solista Orrea Pernel, que supo decir fogosamente, con fraseo limpio y justo, caudal sonoro y temperamento destacados, su particella, cuajada de dificultades, especialmente en el acentuado mecanismo del allegro, y en el dulcísimo andante piano, de temática oriental, donde un grácil acompañamiento de la cuerda por terceras menores, enmarcan el majestuoso canto del solista.

Finalizó la audición con la «Sinfonía número 22», en sol mayor, de Gaetano Brunetti; otra joya del clásico italiano, sabiamente «resucitado» por la Piccola, donde la reciedumbre orquestal —¡cómo sonaban óboes, trompas y fagot en la ensambladura amorosa de la cuerda!—, iba montada en esta calesa luminosa de la melodía, particularmente destacada en el espiritual andantino amoroso, que, bajo sordinas, fué dicho irreprochablemente.

El público, plenamente complacido, dedicó a director e intérpretes calurosas ovaciones, que se repitieron en cada final, obligando a conceder una sabrosa propina: el tercer tiempo allegro con brío, de la «Sinfonía número 5», del compositor mejicano Carlos Chávez. No pudo ser más atrevida esta propina, ya que, por pertenecer al género musical moderno, con sus audacias rítmicas y sonoras, quebraba bruscamente la línea de música pura que había presidido hasta entonces el concierto. Pero la «Piccola», más que Piccola (pequeña), Gran orquesta de cámara, quiso con este alarde demostrar su madurez artística y su dominio técnico de cualquier género, y lo consiguió.

Este fragmento de Chávez, sujeto al más revolucionario estilo atonal al uso, nos sorprendió. Es poco un solo tiempo para juzgar una obra; pero en el compositor azteca hemos apreciado audacia, soltura y temperamento. Quizá no sea aún un Bela Bartock ni un Strawinsky, pero creemos que hay en su música fibra suficiente para no desmerecer de aquéllos, maestros actuales del dodecafonismo.

La «Piccola», pechó, pues, con la revolucionaria pieza inarmónica, como antes lo hiciera con las armónicas totales, y salió airosa del trance. ¡Cómo no, si ya hemos dicho que es una agrupación orquestal de ley!

F. Buisán

Diario de avisos

FARMACIA DE GUARDIA. —Permanecerá de guardia durante la semana la farmacia de don Alejandro Font de Bedoya, sita en la calle Mayor Principal, número 258.

CUPON PRO CIEGOS

Lista de los números premiados del «Cupón Pro Ciegos», correspondiente al sorteo celebrado el día 12 de Febrero de 1955.

Premiado con 50 pesetas, número 640. Premiados con cinco pesetas, los terminados en 40.

REGISTRO CIVIL

NACIMIENTOS. — María Lourdes Arconada Aguado, de Mariano y María Carmen, Martín Calleja, 13; María Lourdes Adela Ainsúa Serrano, de Hipólito y Lucía, Santa Teresa, 2; Margarita Eulalia Martín Zamora, de Felipe y Margarita, Casado del Alisal, 17; Alejandro Martín Barbero, de Teódulo y Celestina, Empedrada, 11; María Mercedes de la Cruz Gil, de Julio y Teresa, Barrio del Otero; Pedro Serrano Bravo, de Pedro y Celsa, Clínica San Bernabé; María Isabel García Tarrero, de Juan y Sara, Simón Nieto, 17; María Carmen Merino Triana, de Jesús y María Luz, Rizarzuela, 9.

DEFUNCIONES. — Sotera González Baldajos, de 95 años, viuda, Martínez de Azcoitia, 5; María del Carmen Bustamante Isasi, de 68 años, casada, José Antonio, 2; Andrés Villegas Villegas, de 82 años, soltero, Asilo; María Julia Giménez Rodríguez, de siete días, Simón Nieto, 11.

ESCENARIOS Y PANTALLAS

Estrenos Cinematográficos

PRINCIPAL

«VACACIONES EN ROMA».— Nacionalidad: norteamericana.— Director: William Wyler.—Intérpretes: Audrey Hepburn, Gregory Peck, Eddie Albert.—Producción: Wyler para Paramount, 1953. — Fecha de estreno en Palencia: 13-II-55.

«Vacaciones en Roma», es una estupenda película norteamericana —y aquí la nacionalidad es palabra definidora—con la que todos los públicos pasan deliciosamente el rato. Resalta en ella ese «fácil hacer» y ese «fácil llegar» que el cine americano consigue con rara habilidad. No es, en esta ocasión, este elogio a la vista «comercial» del séptimo arte, ningún reproche, ni va provisto de una segunda intención, porque, bien es verdad, en la producción hay una lección de cine a cargo de su director, William Wyler, acreditado ya en anteriores realizaciones, con títulos que perduran en la memoria de todos los aficionados.

Desde los comienzos «documentales» del film, provistos de cierta ironía humorística, hasta el extraordinario «travelling» final que recoge la salida del protagonista de la conferencia de Prensa, en la que por cierto aparecen dos periodistas españoles —Cortés Cavanillas y Moriones— se nos ofrece cine de primera calidad, en lo que tiene de arte, y no de artificio, por la figura realmente triunfadora del film, que es, sin duda alguna, William Wyler. Hay escenas singularmente resueltas por su mano maestra —y como muestra baste señalar junto a ese «travelling» dicho, la secuencia de la princesa adormilada cuando sube la escalera de la casa donde vive el periodista americano— y hay sobre todo una precisión matemática en el ritmo, tanto es así que la película transcurre lisa, plácida y llanamente, sin que el espectador se dé cuenta.

Comedia o comedieta, cerca de la novela rosa, ha sido tan maravillosamente resuelta, que ni por un momento se roza ese color, y sí nos queda una anécdota humana, llena de ternura, comicidad y simpatía, que nos hace pasar el rato entre sonrisas.

Audrey Hepburn, consiguió un «Oscar» por su interpretación en esta película. Ni un solo reparo puede hacerse a la concesión del premio.

Femenina, magnífica de expresión y gesto, no sólo hace de un modo perfecto —si es que se admite la perfección— su personaje, sino que además creó —con esta actuación— un tipo, un arquetipo por mejor decir, el de «mujer-niña», que hoy está de moda, aunque los entendidos en la cuestión nos hablen de que pasará en este año. A su lado Gregory Peck, ese galán tan admirado por «las primaverales», es, «a pesar de ello», el estupendo actor de siempre.

A la excelente interpretación y a la expertísima dirección, hay que añadir unas bellas fotografías que recogen, un documental vivo varios interesantes lugares de la Ciudad Eterna. Por ello en resumen habrá que definir a «Vacaciones en Roma» como una película—perdón por el calificativo—delicicsa. Estupenda para divertirse. Y buen cine, por añadidura.—R. de G.

CALIFICACION:
Argumento: 8.
Desarrollo: 10.
Interpretación: 10.
Fotografía: 9.

ORTEGA

«24 HORAS DE LA VIDA DE UNA MUJER». — Nacionalidad: inglesa. — Director: Víctor Saville. — Intérpretes: Merle Oberon, Richard Todd y Leo Genn.— Producción: Associated British-Pathé. — Fecha de estreno en Palencia: 13-II-55.

Una novela de Stephan Zweig, del mismo título, afortunadamente suavizada en su escabroso tema, ha sido llevada a la pantalla por Víctor Saville.

El relato cinematográfico no puede admitirse si no hay una servidumbre del diálogo a la imagen. Lo contrario no es hacer cine, y lo contrario es lo que sucede en esta película. El resultado, naturalmente, es catastrófico, porque Stephan Zweig, no es Shakespeare, y lo que gustamos en las versiones fílmicas de «Hamlet» o de «Julio César», que pueden ser excepciones, es la genialidad literaria de un autor que no encontramos aquí, con todos los respetos para el novelista.

Llevado el tema con una morosidad excesiva e innecesaria y a base del viejo recurso de relatos retrospectivos, pesa en el ánimo del espectador. No obstante puede ser que para algunos se mantenga el interés a base de un diálogo vulgar —aunque correcto— en una historia amorosa sobre la que se hace filosofía barata con ánimo de generalizar. No hay reglas fijas para los gustos. A nosotros, sinceramente, la película nos aburrió bastante.

La interpretación puede calificarse de discreta. Merle Oberon —como en «Todo es posible en Granada» —nada fotogénica y con la huella demasiado marcada de unos años que pasaron irremediablemente, hace esfuerzos por defender un personaje de compleja psicología. Sobrio y certero está Leo Genn y bastante inexpresivo el galán Richard Todd.

Es buena la fotografía, con paisajes naturales de la Costa Azul y un cromatismo no del todo acertado. Quizá lo mejor sea el fondo musical.

R. de G.

CLASIFICACION:
Argumento 6.
Desarrollo: 3.
Interpretación: 5.
Fotografía: 7.

Clasificación y declaración de soldados

Edicto de la Alcaldía

El Alcalde-Presidente de este Ayuntamiento.

HACE SABER: Que el día 20 y en cumplimiento de lo prevenido en el artículo 113 del Reglamento para la aplicación de la Ley de Reclutamiento de 8 de agosto de 1940, a las nueve de la mañana se verificará en la Casa Consistorial de esta villa, la clasificación y declaración de soldados para el reemplazo del Ejército del año 1955, al que deberán asistir todos los mozos incluídos en el alistamiento, salvo los que se encuentren comprendidos en el artículo 114 de dicho Reglamento, debiendo ser representados por sus padres, tutores o algún individuo de su familia, los que no puedan concurrir por los motivos que señalan los casos segundo y cuarto del artículo expresado.

Se recuerda a los referidos mozos, a sus padres o tutores la obligación que tienen de alegar en el indicado acto todos los motivos que tuviesen para ser excluídos del servicio militar o pedir prórrogas de primera clase, advirtiéndoles que no será atendida ninguna exclusión o petición de las citadas prórrogas que, siendo conocidas por los interesados, no se aleguen en dicho acto, y si no concurren a él se les clasificará como prófugos.

Asimismo, se avisará a los clasificados excluídos temporales y aptos exclusivamente para servicios auxiliares, alistados en los años de 1951 y 1953 y a los que tengan concedidas prórrogas de primera clase alistados en los mismos años, la obligación en que se hallan de justificar la existencia de las causas que originaron su clasificación o la concesión, a cuyo efecto se revisarán sus expedientes tan pronto termine la clasificación de los mozos del reemplazo actual, advirtiéndoles que de no comparecer serán declarados prófugos.

Lo que se hace público para conocimiento de todos los interesados.

Palencia, 14 de febrero de 1955.—*El Alcalde, VICENTE ALMODOVAR RODRIGUEZ.*

Visita Apostólica en los Seminarios

La ha practicado en Palencia el Obispo Auxiliar de Zaragoza, Dr. Bereciartúa

Por disposición de la Sagrada Congregación de Seminarios y Universidades de Estudios, están girando una visita apostólica en las Universidades Pontificias y en los Seminarios Conciliares de España los Excmos. Sres. Obispos designados para las distintas provincias eclesiásticas.

En la de Burgos, practica la Santa Visita el Excmo. y Reverendísimo señor Obispo, titular de Andeda, Auxiliar del Excmo. Sr. Arzobispo de Zaragoza, don Lorenzo Bereciartúa Balerdi, quien desempeñó su sagrada función en el Seminario Menor de Lebanza, el día 9 del corriente y los dos siguientes en el Seminario Mayor de San José de la capital.

Procedía de Burgo de Osma y salió para Vitoria y el resto de los Centros a visitar.

Recibido con la afectuosa docilidad y sumisión que su delicado encargo requiere, fué despedido con muestras de honda simpatía y agradecimiento por el personal de ambos Seminarios.

Clausura del ciclo de conferencias en la Unión de Mutualidades y P. de Obreros Católicos

Presidió el Revmo. Prelado, que pronunció una brillante disertación

El domingo, a las 12'30 de la mañana, tuvo lugar en la Unión de Mutualidades y Patronatos de Obreros Católicos, un brillante acto como cierre del ciclo de conferencias que se han venido desarrollando en dicho Centro.

Ocupó la presidencia el Excelentísimo Sr. Obispo de la Diócesis, doctor Souto Vizoso, acompañado por las altas dignidades del Cabildo Catedralicio, MM. II. Sres. D. Guillermo A. Gutiérrez, D. Vicente Matía, don Eduardo Izquierdo, D. Antonio Hijosa, presidente diocesano de Acción Católica D. Eduardo Jauralde, y D. Jacobo Pérez, D. Aquilino Pérez, D. Jesús Gutiérrez, presidente de la Casa, D. Eradio Alonso y don Antonio del Río.

El amplio salón de actos de la institución, se hallaba completamente lleno de socios.

PALABRAS DEL PRESIDENTE DE LA UNION. — Inicia el acto don Jesús Gutiérrez, quien agradeció la presencia de las autoridades eclesiásticas, resumiendo en una breve síntesis el historial de la Unión de Mutualidades a través de su historia moderna, y la contribución, que a la causa de Dios y de los ideales católicos, prestaron los socios del Centro en los tiempos azarosos anteriores al Movimiento.

Terminó su breve disertación ofreciendo la Casa y la fiel adhesión de todos los asociados a la Iglesia, y exhortando a todos para que este ciclo de conferencias, establecido este año como vía de ensayo, alcance en años sucesivos la más grande difusión. Fué muy aplaudido.

PALABRAS DE DON ANTONIO HIJOSA. — Seguidamente se dirige a los asistentes el Consiliario de la Casa, M. I. Sr. D. Antonio Hijosa, quien tiene frases de agradecimiento para los oradores que, tan desinteresadamente, han prestado su colaboración en este ciclo de conferencias; y expone la preocupación y ayuda que la Iglesia presta siempre a los obreros, cuyas inquietudes, tanto espirituales como sociales, procura firmemente ayudar y defender. Hace patente al Sr. Obispo el agradecimiento de la Casa, por haberse dignado presidir aquel cierre del cursillo; con lo que más se evidencia la paternal solicitud del Prelado por los obreros de la Unión.

También fué muy aplaudido.

CONFERENCIA DEL PRELADO.— Empieza diciendo que honrado se ve por presidir un acto en aquella casa episcopal de los Obreros Católicos, donde se albergaron aquellos obreros que en los años turbulentos, supieron ser fielmente adictos, incluso a costa de su seguridad personal y de su vida, a los principios sacrosantos de la Iglesia.

Indica que el tema de su conferencia se lo dá las propias palabras de don Jesús Gutiérrez, al considerar los tiempos pasados turbulentos y los actuales de paz bajo la égida de un Caudillo católico. Indica que esta situación nacional, muy bien puede establecerse para el mundo internacional, donde la gente, hasta hace poco algo fría por las cosas del Cielo, empieza a despertar de su grave error y a volver a la divina senda, como un enfermo vuelve a recuperar la salud, como un alba sucede a la tiniebla, evidenciando el lema que campea en un santuario zaragozano donde se ve escrito: «La Cruz sigue firma, mientras el mundo da vueltas».

Analiza esta situación universal del triunfo paulatino pero firme de los ideales cristianos, pese al odio imperante en algunos países; odio, explica, que, como en los mejores tiempos de la iglesia, también es preciso para que sirva de espolique y de triunfo a los paladines de Dios.

En sucinta exposición, va reflejando una visión retrospectiva y actual de esta lucha entre el bien y el mal. Cómo algunos pecadores, murieron arrepentidos y en el seno de la iglesia —Azaña, González Anaya y tantos otros personajes célebres—; cómo otros rectificaron conductas y defendieron con sus últimos escritos la religión que antes habían detractado —cita el caso de Ovejero Ayuso—. Y, en esta conducta personal, refleja la conducta de los pueblos, refiriendo actos y concentraciones monstruos, tanto en el Berlín Oriental en el año 52, con más de 140.000 hombres que llevaban en sus pancartas escrito: «Dios vive», como en otros países y sociedades donde esta presencia de Dios se exalta y se ama cada vez más. Hace un recorrido a través de Norteamérica, Inglaterra, Brasil y hasta Rusia. En aquellas naciones, se hizo cuerpo aquel lema de que «El destino de las naciones está en Dios», y claramente lo evidencian la organización de sus monumentales concentraciones cristianas, que, incapaces de contenerse en los templos, por las miles de almas asistentes, se difunden por las calles y stadiums. Jamás, dice, la iglesia floreció como ahora. Todos los países son una clara manifestación de la Fe. Hasta Rusia —declara— es un vivo ejemplo. Donde 37 años de comunismo, combatiendo a la religión, no han podido eliminarla del espíritu de sus creyentes, y siguen los iconos, cada vez con mayor difusión, presidiendo los hogares y los corazones. Una muestra de esta expansión cristiana, lo demuestra el hecho de que de los 4.000 templos que quedaron en Rusia después de la revolución, abiertos al culto, existen actualmente más de 20.000 iglesias. El Gobierno, a su pesar, ha tenido que rectificar conductas; y ver que la religión sigue siendo el pan espiritual de los pueblos, y que contra la fe de los hombres, nada puede la fuerza; pues, como bien dice la evangélica frase: «las puertas del infierno no prevalecen contra la Iglesia».

Indica que los años 52,53 y 54, han sido los años más esplendorosamente solemnes de la historia de la iglesia. Se ha llevado la imagen de la Santísima Virgen por las calles y stadiums, en Berlín, Viena, Nueva York, Wáshington, Chicago, Serfield, Plymut, etc.; todos los continentes todas las razas, todos los pueblos, en número ingente de fieles, ávidos de volver al seno de Dios, y a exaltar más y más a su Santísima Madre; porque «cuando se pierde la fe en la Virgen, se pierde en Jesús", y esto ellos lo saben bien. «Después de aquellas tinieblas —dice— han vuelto estos resplandores».

Altos Jefes —Mussolini, Hitler, Beria y Von Shirack—,como otros altos personajes, llevaron la fe siempre en su seno, y los que se pronunciaron ateos —cita el ejemplo de Beria—, en el último momento se arrepintieron y pidieron los Evangelios.

«Esto es, señores —el triunfo de Dios, de Cristo y de vuestros ideales». Esta exaltación que permite al Papa Pío XII realizar treinta y dos procesos de beatificación y canonización, frente a los 26 que llevara a cabo su antecesor Pío XI. La iglesia sigue produciendo santos y misioneros. Los milagros se suceden —ejemplo el de la Virgen de Siracusa—, y todo rebrota en un himno magnífico y grandioso al Creador, haciendo realidad el tema del santuario aragonés, «que el mundo puede dar muchas vueltas, pero la Cruz sigue siempre en pie».

Con estas palabras terminó su docta conferencia el Prelado, que fué acogida con una gran ovación, dándose, a continuación, por terminado el brillante acto.

En nuestro próximo número, publicaremos una síntesis de la última conferencia del ciclo, pronunciada por el culto médico palentino don Antonio del Río, el pasado sábado.

Colegio Oficial de Titulares Mercantiles

Conferencias del Instituto de Graduados

Esta Corporación ha celebrado Junta de Gobierno, de Vocales de Sección y del Instituto de Graduados, presidiendo don Tomás Alonso Rodríguez y con asistencia del Presidente Honorario don Pancracio Arranz y de los señores Cavanillas, Jiménez de la Torre, de la Riva, Adán-Frías, Alonso (D. Isidoro) y señoritas Arránz-Maisterra y Gutiérrez Vega.

Se da lectura de comunicaciones del Consejo Superior y varios Colegios relacionados con el Instituto de Censores Jurados de Cuentas de España, cuya convocatoria de ingreso en el mismo, queda aplazada.

A ruegos del señor Jiménez de la Torre, Secretaría informa ampliamente de las diversas disposiciones vigentes que equiparan el título de Profesor Mercantil, al de Licenciado de Facultad.

Se confirma en el nombramiento de Colegiado de Mérito a don José J. Sanchis y Zabalza, el cual, dió oportunamente a conocer su asistencia —en representación de este Colegio a los actos de homenaje celebrados en Madrid a los señores Alonso de Ojeda y Marqués de la Valdavia.

Se dió lectura de los escritos enviados al Consejo Superior sobre Gestores administrativos, Escuela de Estadística Matemática, Estatuto Profesional, revista «Técnica Económica» y otros.

Se agradece a la Secretaría de la Cámara de Comercio e Industria de esta provincia, el informe que solicita le sea dada, sobre enseñanzas mercantiles, acordándose emitirle lo más amplio posible.

Se acuerda que en el próximo mes de Marzo, continúen las Conferencias iniciadas por el Instituto Palentino de Graduados Mercantiles y los viajes de estudios y después de resolver asuntos de trámite, se dió por terminada esta sesión.

GOBIERNO CIVIL

SECRETARIA GENERAL

NOTA OFICIOSA SOBRE LA CAZA

El confusionismo que ha producido entre los aficionados a la caza la noticia aparecida en el periódico DIARIO-DIA, del día 8 del actual en la sección «La Semana Legislativa», de la Agencia Argos, en la que se afirmaba que el ejercicio de la caza menor se prorrogaba hasta el día 6 de Marzo; y ante las numerosas consultas que por distintos conductos se han formulado, obliga a este Gobierno Civil a hacer público, que dicha información, carece de fundamento legal y que se trata de un error, pues la Orden del Ministerio de Agricultura de fecha 28 de Enero (B. O. del Estado, del 29), que no ha sido modificada por otra posterior, dispone que se prorroga el ejercicio de la caza menor, a que hace referencia el apartado B) del art. primero de la O. M. de 21 de Abril de 1954, hasta el día 6 de Febrero inclusive, comenzando, por consiguiente, la veda el día 7.

Palencia, 14 de Febrero de 1955.

PERDIDA

de una lona de camión en el trayecto de Medina Ríoseco a Saldaña, por Villalón y Villada, gratificando a quien la entregue a su dueño, Martín Sandino Peláez, de Saldaña. Igualmente se gratificará a quien entregue una rueda de camión perdida en el trayecto de Carrión-Bustillo de la Vega-Saldaña.

Letras de luto

Hace un año fallecía cristianamente en Cádiz, donde solía pasar las temporadas invernales, la Ilustrísima señora doña María Luisa de Vinuesa de Bessón, Condesa de Montes Claros, vinculada estrechamente a nuestra ciudad, donde vivió desde sus primeros años. Llegó a Palencia la distinguida dama con su padre, el dignísimo e inolvidable Gobernador Militar y Jefe del Regimiento de Caballería que guarnecía la plaza, general Vinuesa, contrayendo aquí matrimonio con el que fué ilustre notario, don Aniano Masa y ofreciendo a todos el ejemplo de las más acendradas virtudes, tanto en la práctica constante del bien y de la caridad hacia los humildes, como en el fomento de Asociaciones piadosas y entidades benéficas, en todas las cuales dejó una impronta indeleble, captándose el respeto general por su afectuosidad y distinción. Figuró asimismo como Presidenta de Honor de la Cruz Roja, cargo desde el que prestó relevantes servicios durante la Cruzada de Liberación y desde el que estimuló el florecimiento que ha alcanzado tan filantrópica Institución. Días antes de marchar a Cádiz, donde entregaría su alma al Eterno, recibió la Condesa de Montes Claros un afectuoso homenaje de simpatía y cariño, por parte de las damas y señoritas que habían colaborado en los años de su mandato presidencial.

Al evocarla en tan triste fecha, reiteramos a su desconsolada hermana, Excma. señora doña María Asunción de Vinuesa y Bessón, Condesa de Castilfalé, primos, sobrinos y demás distinguida familia, nuestro más sentido pésame, pidiendo a nuestros lectores una oración por el alma de la ilustre dama.

—El pasado sábado descansó en el Señor doña María del Camino Bustamante de Isasi de Sierra. Hizo de su hogar escuela de virtudes, mereciendo por su religiosidad y sencillez y dulzura de carácter general estimación. Dios la haya acogido en su seno. A su apenado esposo don Juan de Sierra y Arévalo; hijos don Pablo, doña María de Jesús (Religiosa) y doña María; hijos políticos doña María de los Angeles Vicente; hermanos don José y doña Chon Bustamante; nietos, sobrinos, primos y demás familia, expresamos nuestra condolencia.

—Piadoso funeral se ha celebrado hoy en Nuestra Señora de la Calle en sufragio del alma de don Germán Muñoz Fernández, fallecido el pasado día 18 de enero y de su esposa doña Claudia Astorga Simón, de cuya muerte se cumple en estos días el primer aniversario. Por sus dotes de nobleza y afabilidad, ambos se habían granjeado numerosas amistades, que se han asociado al acto fúnebre en su memoria. A sus afligidos hijos don Germán y don Angel; hijos políticos doña Edith Marchet y doña María de los Dolores García, hermana, hermanos políticos, nietos, sobrinos y restantes familiares, les renovamos el más sincero pésame.

—Confortada con los auxilios espirituales, ha entregado al Eterno su alma, en Madrid, la distinguida señora doña Isidora Domínguez Ortega de Casla. Fiel a la doctrina evangélica, a la que atemperó toda su vida, derramó el bien a manos llenas, creando en torno suyo una atmósfera de afectos imborrables, por lo que su muerte ha sido muy sentida. Nos asociamos al dolor que aflige a su desconsolado esposo don Antonio Casla Arranz; padres don Lázaro y doña Julia; hermanos don José; padres políticos don Tomás y doña Antonia; hermana política doña Consuelo; tíos don José Ortega Espegel, doña Angeles, doña Eufrasia y don Víctor Martín Espegel; tíos políticos, primos y demás familia, pidiendo a Dios haya concedido a la finada el premio a sus merecimientos.

PARADA DE SEMENTALES
EN FINCA LA ABADIA, DE PRODES
CARRION DE LOS CONDES
Disponemos de dos excelentes ejemplares
GARAÑON ZAMORANO
CABALLO SEMENTAL HISPANO BRETON

M.C.D.2022

Deportes

Suplemento deportivo de DIARIO-DIA. Jornada del domingo día 13 de Febrero de 1955

DOS VENCEDORES "A DOMICILIO": ATLETICO DE MADRID Y VALENCIA

Dos aciagas jugadas de Matito favorecieron el triunfo valenciano

El Valladolid no mereció la derrota

Valladolid, 13.—Valladolid, 2; Valencia, 3.

Valladolid: Saso; Matito, Lesmes, Losco; Tini, Lolo; Cerdán, Murillo, Morro, Domingo y Valdés.

Valencia: Timor; Ibáñez, Quincoces, Sócrates; Pasieguito, Puchades; Seguí, Fuertes, Badenes, Buqué y Marroig.

Arbitró con acierto Rivero.

Partido muy competido sobre un campo de fango. A pesar de todo, se hizo un juego rápido y bien combinado por ambas partes, sobresaliendo sobre su rival el Valladolid, que no mereció la derrota. Debió su triunfo el Valencia exclusivamente a la desgracia del equipo local, cebada en su defensa Matito, quien, en tarde aciaga fué el causante involuntario de dos de los tres tantos que encajó el Valladolid: uno al tocar la pelota con la mano dentro del área, creyendo estaba fuera, y otro al rechazar con su cabeza el balón a la salida de un córner y meterlo en su propia puerta. El dominio es alterno y se registran dos magníficas paradas de Saso a tiros de Fuertes y Buqué. A continuación es el Valladolid quien se hace con el partido, presionando constantemente la meta de Timor. Los palos malogran varios tiros de Cerdán y Domingo. A los 20 se anula un gol

PASIEGUITO

de Fuertes por fuera de juego y a los 28, Domingo marca el primer tanto local. A los 40, Matito toca involuntariamente la pelota con la mano y el penalty lo tira Pasieguito, logrando el empate. Hasta los quince minutos de la segunda parte el juego carece de entusiasmo, empleándose el Valladolid como si se tratara de un encuentro amistoso. A los 16, Buqué logra el segundo gol y el público, disgustado, pita a los locales que, encorajinándose se lanzan a una ofensiva, fruto de la cual es otro empate a los veintiuno, al cabecear Murillo un centro de Cerdán. Todo el Valladolid se vuelca sobre la meta valenciana, pero sin obtener fruto del dominio por los repetidos fallos de Morro en el centro del ataque. A los 30, de salida de córner, estando caído en el suelo Matito, la pelota rechaza en su cabeza y se introduce en la propia puerta. Persiste el dominio local hasta el final, pero la cerrada defensa de los valencianos hace imposible los afanes de establecer de nuevo el empate. Se tiraron seis córners contra el Valladolid por 13 contra el Valencia, y destacaron por los locales Losco, Cerdán, Domingo y Valdés, y por el Valencia, la línea media y Fuertes, Badenes y Buqué.—Alfil.

Siempre a punto con un reloj...
El de
CASA SALAMANCA

COCINAS ECONOMICAS
Para quemar paja o serrín
PASTOR
Mayor, 130. M. Lafuente, 20

POMPAS FUNEBRES
CRESPO
Casa fundada el año 1900
TELEFONOS: de día, 1753 de noche, 2804
BECERRO DE BENGOA, NUM. 6

El Racing salió vencido de antemano en San Mamés

Sólo se preocupó de una cerrada defensiva

Bilbao, 13.—A los dos minutos el Atlético consigue su primer gol al rematar Gainza un pase que le llega del otro extremo.

En el segundo tiempo, a los 27 minutos, Arieta, desde cerca tira, y

GAINZA

logra el segundo, valiéndose de un remate de la defensa contraria después de forcejear con tres jugadores santanderinos. A los 38, Marcaida, pasa a Bilbao, éste se interna para cambiar el juego sobre puerta, y al entrar Gainza, éste, de cabeza, logra el tercer tanto en forma magnífica.

El partido ha ofrecido poco interés de juego, viéndose a un Santander vencido, con mucha preocupación defensiva, hasta el punto de llegar a retrasar a casi todos sus hombres.

Alineaciones: Atlético de Bilbao: Carmelo; Orúe, Garay, Canito; Arteche, Manolín; Bilbao, Marcaida, Arieta, Uribe y Gainza.

Santander: Ochoa; Gallo, Barrenechea, Santín; Echave, Maristany; Gómez, Alsúa, Tarró, Vázquez y Campón.—Alfil.

Dominó más la Real Sociedad pero ganó el Atlético madrileño

Azón fué pitado por el público porque "no quiso complicaciones"

San Sebastián, 13.—Real Sociedad, 0; Atlético de Madrid, 2.

Real Sociedad: Bagur; Echeveste, Suárez, Elizondo; Larrabeitia, Galardi; Zubillaga, Epi, Sarasqueta, Laguardia y Pérez.

At. de Madrid: Menéndez; Martín, Tinte, Pérez Andréu; Hernández, Cobo; Tercero, Molina, Escudero, Agustín y Collar.

Arbitró Azón.

El campo se encontraba encharcado por la lluvia. En la presentación de los equipos se oyeron algunos silbidos contra los madrileños, apagados por los aplausos. Comienza el encuentro con juego movido y un tiro de Escudero sale por encima del marco.

Partido fácil para el Barcelona en las Corts

Kubala consiguió tres goles, dos de penalty

Barcelona, 13.—Barcelona, 5; Málaga, 0.

Barcelona: Ramallets; Seguer, Brugué, Hanke; Segarra, Bosch; Basora, Moll, Kubala, Moreno y Navarro.

Málaga: Vera; Alonso, Méndez, Soto; Solé, Borrera; Perella, Martínez, Pahuet, Monérriz y Montero.

Arbitró Iturrioz.

El primer tiempo fué de juego insulso y malo, a causa del mal estado del terreno. El dominio fué alterno, aunque más insistente el del Barcelona. El único gol de este primer tiempo se marcó a los 30 minutos de juego, Kubala envió un balón a Bosch, que se cuela rápido en el área adversaria. Soto le zancadillea y se señala penalty que Kubala transforma en el primer tanto. A los 14 minutos del segundo tiempo, un des-

HANKE

peje largo de Hanke va a Kubala, que forcejea con Méndez, le burla y consigue el segundo tanto. A los 19 minutos, Moll pasa a Moreno, que espera la salida de Vera y cruza, a meta batida, el tercero. A los 34, avanza Basora, pasa a Kubala dentro del área de castigo y Méndez corta el balón con la mano. Se señala nuevo penalty que es protestado por los andaluces, por entender que la falta es involuntaria. Lo tira otra vez Kubala muy bien y marca el cuarto gol. Cuando iba a terminar el encuentro, Moll envía un pase largo a Navarro, que interna y tira muy sesgado, y Alonso, al intentar despejar la pelota la introduce en su propia meta.

En el Barcelona destacaron el cuarteto defensivo, Bosch y Kubala. En el Málaga, Méndez, Vera, Monérriz y Martínez. El arbitraje, bien. Otro de Collar lo detiene Bagur y a continuación una internada donostiarra que remata Laguardia fuera. Dominio local y se tira el primer córner contra el Atlético, sin consecuencias. Menéndez despeja un peligroso balón y poco después segundo córner contra el Atlético. Tiro fuerte de Larrabeitia luciéndose el meta madrileño en una magnífica parada. Se nivela el juego anotándose un tiro de Molina que Bagur detiene muy bien. Avance local y disparo de Epi que recoge Pérez para enviar alta la pelota y otro paradón de Menéndez a un cabezazo de Laguardia. Se juega a tren rapidísimo, aunque el terreno no está en condiciones para ello. Continúa la presión realista ante una buena defensa y magníficas intervenciones de Menéndez, que se lleva aplausos del público. A los 38 minutos, internada atlética a cargo de Molina con pase a Collar, que tira a gol, muy cruzado, interviniendo Tercero, que se apunta el primer gol madrileño. A continuación, Escudero pierde una oportunidad acosado por la defensa local.

Comienza el segundo tiempo con presión local que saca un córner contra el Atlético. Se forma un barullo ante la puerta forastera y hay una mano de un defensa dentro del area. Al parecer el árbitro no la ha visto y se oye fuerte protesta, arrojándose almohadillas al campo. La Real saca otro córner contra el Atlético. El juego va adquiriendo dureza que se complica aún más por el mal estado del terreno. El Atlético presiona fuerte y saca seguidos dos córners. Poco después, ataque realista y se llega ante la meta atlética. Una mano de un defensa no es sancionada por el árbitro que no quiere complicaciones y se reproduce la protesta. El juego adquiere mayor violencia aún. Dos remates de Sarasqueta salen fuera y en una fuerte presión de los madrileños, se tira otro córner. La Real vuelve a presionar y consigue dos córners más sin resultados. Remate de cabeza de Sarasqueta que sale fuera, dominando el conjunto local.

El Atlético refuerza sus defensas y coloca en punta a Escudero y Collar, que son los que ponen en peligro constantemente la puerta de Bagur. Se acusa fatiga por los jugadores de ambos bandos y muchos nervios, por lo que las jugadas carecen de vistosidad. A los 33, escapada de Escudero que centra, recoge Collar y éste lanza un tiro que es el segundo tanto. Con dominio local se llega al final, siendo despedido el árbitro con fuerte pita. La Real lanzó nueve córners contra cinco atléticos. Por los madrileños destacaron Menéndez, Martín, Tinte, Cobo, Escudero y Collar, y por la Real, los defensas, Larrabeitia y Zubillaga. El arbitraje imparcial, pero al final Azón no quiso complicaciones. —Alfil.

RESULTADOS Y CLASIFICACIONES

PRIMERA DIVISION

Resultados:

Real Madrid-Deportivo Alavés	4-1
Sevilla-Español	3-2
Hércules-Celta	2-1
Real Sociedad-Atlético de Madrid	0-2
Valladolid-Valencia	2-3
Deportivo Coruña-Las Palmas	4-1
Barcelona-Málaga	5-0
Atlético Bilbao-Santander	3-0

Clasificación

	J.	G.	E.	P.	F.	C.	Pn.
1.—Real Madrid	23	16	4	3	60	20	36+12
2.—Barcelona	23	15	4	4	60	29	34+12
3.—Atlético de Bilbao	23	11	8	4	63	30	30+ 8
4.—Valencia	23	12	2	9	57	43	26+ 4
5.—Sevilla	23	12	2	9	56	43	26+ 2
6.—Celta de Vigo	23	8	6	9	45	43	22— 2
7.—Valladolid	23	9	4	10	42	43	22— 2
8.—Hércules	23	8	6	9	36	47	22— 2
9.—Coruña	23	9	3	11	39	46	21— 1
10.—Atlético de Madrid	23	8	5	10	39	50	21— 1
11.—Real Sociedad	23	7	6	10	39	44	20— 4
12.—Las Palmas	23	8	4	11	37	57	20— 2
13.—Español	23	6	7	10	33	36	19— 5
14.—Alavés	23	7	4	12	31	51	18— 6
15.—Málaga	23	5	6	12	30	51	16— 6
16.—Santander	23	7	1	15	31	65	15— 7

SEGUNDA DIVISION

GRUPO PRIMERO

Resultados:

Logroñés-Baracaldo	3-1
Avilés-Sestao	1-1
Oviedo-Juvenil	5-0
Lérida-Zaragoza	0-2
Osasuna-Eibar	2-2
Ferrol-Caudal	3-1
España Industrial-Gijón	4-2
Cultural Leonesa-La Felguera	3-0

Clasificación

	J.	G.	E.	P.	F.	C.	Pn.
1.—Cultural Leonesa	23	15	4	4	56	24	34+10
2.—Real Oviedo	23	14	2	7	50	24	30+ 6
3.—Logroñés	23	12	5	6	42	32	29+ 5
4.—Real Gijón	23	10	8	5	35	27	28+ 6
5.—Zaragoza	23	13	2	8	51	33	28+ 6
6.—Baracaldo	23	11	3	9	34	32	25+ 1
7.—Eibar	23	10	3	10	42	40	23+ 1
8.—La Felguera	23	8	7	8	33	36	23+ 1
9.—Lérida	23	9	5	9	33	37	23— 1
10.—Osasuna	23	9	3	11	41	42	21— 3
11.—Ferrol	23	8	4	11	28	45	20— 2
12.—Sestao	23	7	4	12	36	43	18— 6
13.—Avilés	23	7	3	13	34	44	17— 7
14.—España Industrial	23	5	7	11	26	34	17— 3
14.—Juvenil	23	4	9	10	33	62	17— 7
16.—Caudal	23	5	5	13	35	54	15— 7

GRUPO SEGUNDO

Resultados:

Atlético de Tetuán-Castellón	2-1
Granada-Jerez	1-0
Extremadura-Tarrasa	4-2
Tenerife-España de Tánger	3-1
Levante-Jaén	2-0
Sabadell-Murcia	3-1
San Fernando-Badajoz	2-1
Linense-Betis	0-1

Clasificación

	J.	G.	E.	P.	F.	C.	Pn.
1.—Real Murcia	23	14	2	7	62	32	30+ 8
2.—Atlético de Tetuán	23	13	3	7	41	25	29+ 5
3.—Granada	23	13	2	8	42	22	28+ 4
4.—Jerez	23	12	4	7	51	35	28+ 4
5.—España de Tánger	23	11	6	6	40	36	28+ 6
6.—Betis	23	11	5	7	41	34	27+ 5
7.—Jaén	23	9	7	7	54	43	25+ 3
8.—Badajoz	23	11	1	11	39	49	23+ 1
9.—Castellón	23	10	2	11	36	43	22— 2
10.—Extremadura	23	9	4	10	40	52	22— 2
11.—Tenerife	23	10	1	12	34	35	21— 1
12.—Sabadell	23	8	5	10	37	39	21— 1
13.—Tarrasa	23	9	2	12	43	48	20— 4
14.—San Fernando	23	7	4	12	42	57	18— 4
15.—Linense	23	5	3	15	25	63	13—11
16.—Levante	23	5	3	15	39	52	13—11

No defraudó el Alavés en Chamartín

Aunque la superioridad del Madrid, jugando sólo a ratos, se reflejó en el marcador

Madrid, 13.—Real Madrid, 4; Deportivo Alavés, 1.

El Deportivo Alavés ha hecho su presentación en Madrid en encuentro oficial de Primera División y no ha defraudado, pese al tanteo que ha registrado en contra, ya que ha presentado batalla durante todo el encuentro sin entregarse en ningún momento. Practicó el «cerrojo», como casi todos los equipos que desfilan por Chamartín, aun cuando el partido parecía estar ya francamente decidido con el 2-0; a que se llegó en el descanso, pero su corrección y amor propio agradó al público que casi llenó el campo, a pesar de que, sobre el papel, estaba considerado el encuentro como de mero trámite. Su mejor hombre, Berasaluce, que realizó paradas de gran mérito.

El Real Madrid quizás jugó con excesiva confianza y consciente de su evidente superioridad se empleó sólo a ratos con auténtica efectividad. Con dos goles por delante tuvo unos minutos en los que realizó una gran exhibición, pero la delantera, en términos generales, profundizó poco. Su acción de ataque se vió muy favorecida por el repliegue de líneas rivales, permitiendo que Lesmes se convirtiera en un ataque más junto a Muñoz. A los 23 minutos del primer tiempo, inauguró Molowny el marcador. Fué en una jugada de ziz zag que él mismo inició en el centro del terreno que, en combinación con Di Stéfano, llevó hasta el área contraria, rematando desde cerca y por bajo fuera del alcance de Berasaluce.

Un minuto después, Rial marca el segundo gol tras una jugada ligada de toda la delantera. En el segundo tiempo, a los 32, Rial lanza una falta desde una esquina y su centro-tiro que va hacia la puerta, es desviado al parecer por Sanz hacia su propia meta, consiguiendo así el Madrid su tercer gol. A los 37, Ibarra tira a puerta cruzando el balón y se le escapa a Alonso de las manos, en la estirada, permitiendo que Wilson pese a la entrada que le hace Marquitos, marque el único gol del Alavés en forzada posición. A los 42, Sanz comete una falta dentro del área al entrarle a Gento y el árbitro pita penalty. Tira Molowny y es el cuarto gol madridista.

Alavés: Berasaluce; Sanz, Erezuma, Gorospe; Kaiku, Iborra; Anchia, Arbaizar, Wilson, Echániz e Ertocia.

Real Madrid: Alonso; Navarro, Marquitos, Lesmes; Muñoz, Zárraga, Molowny, Olsen, Di Stéfano, Rial y Gento.

El Madrid lanzó siete córners por tres el Alavés.—Alfil.

Mínima victoria del Hércules sobre el Celta de Vigo

La actuación del árbitro originó varios escándalos

Alicante, 13.—Hércules, 2; Celta, 1.

Celta: Adauto (Padrón); Quinocho, Lolín, Eliseo; Artime, Cerdá; Gausí, Olmedo, Hermida, Azpeitia y Torres.

Hércules: Pazos; Alvarín, Santos, Seoane; Belló, Ernesto; Almagro, Xirau, Suárez, Rodríguez y Mequerle.

Dirigió el encuentro, muy mal, con errores garrafales, Novella, originando en algunos momentos verdaderos escándalos. Doce minutos del primer tiempo y el Hércules obtiene su primer gol al tirarse un penalty contra el Celta. Convirtió la falta en gol Ernesto. A los 17, se lesiona Artime en un encontronazo con Belló. El partido se suspende durante varios minutos y Artime es retirado del campo. A los 29 minutos, Eliseo, salva un gol bajo los palos a remate de Suárez, y a los 25, se lesiona Suárez, que es retirado del campo para reaparecer, como Artime, al poco tiempo. A los 29, es Rodríguez el que se lesiona y sigue en el campo, pero cojeando. A los 40, penalty en la puerta céltica que el árbitro no ve. El escándalo es fenomenal. A los cinco del segundo tiempo, Suárez se retira definitivamente y a los 31, el Hércules obtiene su segundo gol. Un centro de Mequerle lo transforma en gol Rodríguez, de cabeza. El Celta obtiene el gol del honor por medio de Torres, al recoger, de cabeza, un centro de Gausi. El Hércules ha hecho un partido meritísimo, jugando con gran entusiasmo, supliendo de esta forma su inferioridad numérica. El Celta jugó con mucho aplomo, pero fallaron los delanteros ante la puerta contraria y por otra parte, no pusieron el entusiasmo que sus contrarios. Destacaron Adauto, Artime, Gausi y Torres. En el Hércules, todos muy bien, especialmente Almagro, la figura del encuentro.—Alfil.

¡Así se para, pequeños!

PARIS. --- Un grupo de muchachos parisienses sueñan con emular en un futuro próximo las hazañas de sus héroes deportivos. En este caso concreto admiran al guardameta internacional Rene Jacquet, que les obsequió con una demostración de cómo se detienen los balones. Veremos si en marzo próximo es capaz de repetir la exhibición ante los aficionados españoles.---Foto CIFRA GRAFICA

Ganó el Sevilla al Español en Nervión

Los catalanes mantuvieron un emocionante "codo a codo" en el marcador

SEVILLA, 3; ESPAÑOL, 2

Sevilla, 13. — Durante los diez primeros minutos, dominó más el Sevilla, pero sin fruto, y sobre todo, sin que se apreciara calidad alguna, ya que predominó un peloteo insulso, que no llegó a poner en peligro ninguna de las dos metas. En este tiempo se produjo un chubasco que empeoró las condiciones del terreno. A los trece minutos, Arza, arranca desde el centro y después de driblar a varios contrarios, cede el balón a Araujo, quien le devuelve el cuero, más tarde, para que el propio interior tire y marque el primer gol sevillista. Poco después, falló Liz y a los 22, se produce una

ARZA

incursión españolista que acaba de disparo de Marcet que no entraña peligro. A los 25, Liz, nuevamente en la boca de gol y poco más tarde Arza, pierden la pelota en un regateo internándose Arcas, que es derribado por Romero poco antes de que llegara al área.

Castigado el Sevilla con golpe franco, Faura malogra también la oportunidad. Sigue una reacción sevillista que termina con un remate de Araujo que se estrella en los palos. Después, de rápida penetración, del delantero centro sevillista, rematado con un tiro que obliga a Domingo a hacer una salida peligrosa. A los 42, se produce un tiro de Ramoní que Domingo, de puños, desvía a córner. Varios tiros sevillistas y Domingo, se luce. Se tiran seguidamente dos córners contra el Sevilla y termina el primer tiempo.

En el segundo, la presión sevillana continúa, teniendo Domingo que salir para ganar la acción de Arza cuando se disponía a rematar un balón.

El Sevilla recupera su iniciativa, y a los doce minutos, un gran tiro de Riquelme da en el poste. Arza tira seguidamente un castigo y Domingo detiene el balón en una impresionante parada a media altura. Poco después, consiguen los forasteros el empate, a los 28 minutos, por medio de Cela a pase de Sami. Reacciona el Sevilla y Liz, a los 33, empalma un centro de Arza y marca el segundo gol. A los 39 minutos, Araujo, realiza una magnífica jugada y cede a Liz, quien consigue el tercer gol.

En los últimos minutos es castigado el Sevilla con golpe franco, gracias a lo cual el Español consigue el segundo tanto, por medio de Bolea.

Arbitró Fombona, aceptablemente.

Sevilla: Bustos; Romero, Maravet, Enrique; Ramoni, Riquelme; Liz, Arza, Araujo, Domenech y Ayala.

Español: Domingo; Argilés, Parra, Gimeno; Sami, Faura; Cruellas, Marcet, Cela, Bolea, Arcas. — Alfil.

Trajes y equipos de novios los que son de gran postín, son adquiridos siempre En la gran CASA MAR... MAYOR, 86

A PLAZOS
RELOJES
GAMA
APARTADO 385
MADRID
CATALOGO GRATIS

Las Palmas sucumbió en La Coruña

El partido no tuvo color

La Coruña, 13. — Deportivo Coruña, 4; Las Palmas, 1.

Alineaciones:

La Coruña: Lestón; Tomás, Rodolfo, Irusquieta; Cuenca, Juanco; Arsenio, Bazán, Pahiño, Gárate, Tino.

Las Palmas: Pepín; Verde, Beltrán, Beneyto; Torres, Naranjo; Sanz, Vázquez, Gallardo, Ricardo, Mario.

Arbitró imparcial, con algunos errores, Soler.

El campo estaba totalmente en-

PAHIÑO

charcado por la lluvia caída. Empezó marcando el equipo forastero apenas puesto el balón en juego, pero el encuentro se desarrolló siempre con caracteres favorables al equipo coruñés que dominó netamente y obtuvo con facilidad la victoria. Minuto y medio y Macario termina un tiro de lejos y muy colocado consiguiendo el único gol para su equipo. Minuto y medio después empata el Deportivo por medio de Pahiño al aprovechar éste un rechace del meta canario a tiro de Bazán. Mediado el tiempo, el extremo derecho canario lanzó un gran tiro desviado de puños por Agustín y rechazando la pelota el palo. Reclaman gol los canarios y se produce con ello un conato de incidente. 28 minutos y Gárate, desde fuera del área, tira raso y consigue el segundo gol. Siete minutos después, el propio jugador antes citado, muy seguro ante la meta forastera obtiene el tercero.

El segundo tiempo no tuvo color y el dominio fué netamente coruñés, pese a que los canarios se defendieron siempre con enorme entusiasmo. A los 45 segundos de esta fase, Pahiño recoge un balón del centro, se interna y lanza un enorme tiro que se convierte en el cuarto gol. Después, los delanteros locales perdieron muchas oportunidades de marcar y los canarios no pasaron del centro del terreno. Irusquieta se lesionó y pasó a extremo izquierda para retirarse del terreno diez minutos antes de terminar el encuentro.

Se tiraron seis córners contra el Deportivo y nueve contra Las Palmas.—Alfil.

Un buen vino
FINO JARDIN
JIMENEZ VARELA

M.C.D.2022

El Atlético de Palencia ganó merecidamente al "Béjar-Industrial" por 5-0, mostrando buen fútbol

En el conjunto visitante destacaron su entusiasmo y deportividad

La segunda parte se jugó con un verdadero diluvio

RECALDE (3), JESUSIN Y CUBANO MARCARON LOS GOLES

No quiso entrar el balón en la red. El mar que había ante él lo impidió. Caído el portero bejarano, el esférico se quedó en el charco. Y con el meta, se ve a otro jugador a quienes les cuesta salir de las profundidades de la gran laguna que se formó por la tormenta.—(Foto PAYA)

AGUA, AGUA, AGUA

El partido del domingo en La Balastera, jugando entre el «Béjar-Industrial» y el Atlético de Palencia, tuvo la característica esencial de ser «pasado por agua». El campo estaba ya, antes de empezar, blanduzco, con muchos charcos, con demasiado barro y bastante estropeadillo, el pobre. Luego, durante el descanso empezó a llover, y ya no habría de terminar durante el resto del encuentro. Algunas veces, el agua caía en verdadero diluvio, que dificultaba ver a los jugadores. Entonces, aquellas lagunas que había por diferente partes del terreno desaparecieron, para formar una y única que comprendía todo el cuadrilátero. Agua, agua, agua... por todas partes. Por todas partes... menos en las duchas. Así, no se podía jugar. Así los jugadores andaban más por el suelo, mejor dicho, caídos en la gran marea del mar del campo, que en pie.

¿NO HAY QUIEN LO REMEDIE ESO?

«Ese» amigo lector, ya lo habrás adivinado. Nos referimos a la manera de llevar alguna pequeña cantidad del agua que sobraba en el terreno de juego, a las duchas. Porque es una verdadera pena. No sabemos cómo se las apañarían luego los muchachos para quitarse de encima aquél barrizal enorme que les cubría de arriba abajo. Y cómo se las arreglarán los jugadores, sin ducharse, para no coger una pulmonía.

Lo cierto, lo lamentable, es que, por causas que no somos nosotros los llamados a averiguar, en las duchas no hay agua. Y los equipos que nos visitan, ¡nos dicen «unos piropos»!... No ocurre en ninguna parte esto.

Ya suponemos que habrá dificultades en este asunto, cuando tarda tanto en resolverse. Y si nosotros hemos guardado silencio una y otra vez, fué en la esperanza de que «por quien corresponda» se ponga remedio al desaguisado. Pasan fechas y más fechas, nos visitan equipos y más equipos, y los «calificativos» a nuestro campo, se aumentan. Con razón, naturalmente.

Ya siendo hora, pues, de que, repetimos POR QUIEN CORRESPONDA, se ponga remedio a esta grave deficiencia.

EL PARTIDO

Y vamos al partido. La primera parte, aunque el campo estaba muy malejo, como antes decimos, siquiera se podía hacer algo. Y el Atlético de Palencia lo hizo. Y bien. Volvimos a comprobar que los morados cada vez tienen más juego en sus botas, y que las lecciones y preparación del entrenador se deja sentir cada vez más. Ahora, se juega más y mejor que antes, por el Atlético. El domingo, a pesar de las adversas condiciones en que lo hicieron, lo volvieron a poner de manifiesto. El Atlético, en suma, hizo un gran partido, a pesar del barro y del agua.

Jugó mucho. Jugó a placer el Atlético. La primera parte fué francamente brillante. Marcó cuatro goles. Pudieron ser más. Sin embargo, el público se mostró satisfechisimo de lo que vió. No queremos detallar ni destacar, por que se superaron casi todos. Los que no van incluídos en el todo, bajaron de rendimiento por diversas causas bien justificadas.

El dominio fué absoluto y total a favor del equipo de casa, que se mostró muy superior. Hoy por hoy, hay diferencia bien notoria entre uno y otro conjunto. Se tradujo esa superioridad en el marcador. Y se mostró superioridad con calidad de juego de conjunto, con fútbol, en definitiva.

Había empezado con un pequeño susto, cuando en un avance rapidísimo, a los dos minutos de sacar el balón, el extremo izquierdo visitante, Sánchez, que se mostró como uno de los más eficaces de su conjunto, tiró mal encima de la boca de gol, después de haber salido el portero Julines, y desperdició una fácil ocasión de haberles dado un gol en las primicias, que además del tanto, les podía significar mucha moral para proseguir.

Se afianzó enseguida el Atlético y empezó a presionar. Y tras el primer cuarto de hora, de forcejeo, empezaron también a llegar los goles. Todo, repetimos, adobado con un buen juego.

El primero de Recalde. Había recogido la pelota Rioja en medio del campo, bombeó el balón hacia puerta, y Recalde saltó muy bien, para de cabeza marcar el primer tanto del Palencia. El portero visitante llegó a tocar el balón, pero resbaladizo como estaba, se le escapó y cayó dentro.

Cuando iban 18 minutos, avanzó Valentín por su lado, centró bien y el mismo Recalde marcó el segundo. A los 31 minutos, llegó el tercero. Se estaba materialmente sobre puerta constantemente. Se sucedieron dos o tres tiros que la defensa contraria se veía y deseaba para contrarrestar aquella avalancha, recoge de nuevo Recalde y tiró fortísimo, intentando rechazar un defensa contrario, yendo el balón a la cabeza del meta Blázquez, que cayó y el balón entró en la red. Quedó, entonces, conmocionado el meta bejarano, y se le sustituyó por Justo.

Cuando faltaba un minuto para el descanso, se dispuso Recalde a tirar a gol como él sabe hacerlo, pero resbaló y falló. Más allí cerca estaba Jesusín, que aprovechó la oportunidad y mandó a la portería contraria el balón con tiro fortísimo y puso el marcador en el 4-0 con que poco después se llegaba al descanso.

LA SEGUNDA PARTE SE JUGO EN UNA LAGUNA

Durante el tiempo que los jugadores estuvieron en la caseta, empezó de nuevo a llover. Cuando se continuó el juego, arreció la lluvia. Y ya no había de dejarlo. Algunas veces —lo escribimos antes— en torrenteras. Y se acabó la precisión, porque allí no era posible poder jugar.

A pesar de ello, el Palencia siguió presionando y realizando muy buenas combinaciones y sólo algunas escapadas de los visitantes se dejaron sentir como amenazas de que marcasen a su favor, haciendo Julines entonces dos buenas y meritísimas paradas.

Pero antes de esas dos paradas de Julines, nos obsequió Justo —portero del Béjar— con unas cuantas, más de media docena, de verdadera clase, porque era dificilísimo tenerse en pie y había que lanzarse siempre a darse el chapuzón. De no haber sido por Justo, el Béjar hubiera encajado algunos goles más.

Fué transcurriendo el tiempo sin que se moviera el marcador, aunque a muchos de los que estaban en el campo les parecía inverosímil ante la clase puesta de manifiesto por los palentinos, tirando profusamente, a pesar de las malas condiciones del terreno. Hasta que a los 44 minutos, Cubano recibió el premio a una jugada que anteriormente había realizado —dió un cabezazo rematando un centro, de verdadero mérito y que mereció ser gol, pero un poco alto— aunque en este minuto a que aludimos, empalmó un buen tiro que valió el quinto y último tanto de la tarde. Con 5-0, y casi cuando se hacía el saque, el árbitro señaló el final.

Y seguía lloviendo...

EL BEJAR

No podemos juzgar al «Béjar-Industrial». Nos damos cuenta de que las anormales condiciones del campo no son las más apropiadas para desarrollar un juego —bueno o malo—, y menos frente a uno de los «gallitos» del grupo. Tuvieron un entusiasmo grande siempre. No les vimos en toda la tarde, pese al tanteo adverso, ni siquiera un gesto de desagrado, ni una mala jugada contra un contrario. Admitieron con la máxima deportividad —¡caballeros deportistas, se llama a estos que así juegan!— la amplia derrota.. Y jugaron lo mismo en el último minuto que en el primero, buscando en todo momento la puerta contraria.

Entre todos nos gustó, con la seguridad de Justo, la actuación firme del defensa central, Martín, la labor batalladora de los medios, y en la delantera la movilidad extraordinaria de Sánchez y las buenas formas apuntadas por Rosado, el delantero centro.

Claro está que como conjunto no les vimos. No era posible verlos. Lo comprendemos. El salir a jugar a campo extraño y encontrarse primero con aquél barrizal y después con el diluvio, son circunstancias que aplanan al más valiente.

Tendremos que verles de nuevo, cuando nos visiten a jugar contra el Castilla, para formar un juicio que se pueda fundamentar en algo concreto. Lo de ahora sería juzgar basados en el aire.

Pero, insistimos: Hubo dos cualidades muy destacadas. El entusiasmo sin límites de que hicieron gala, y ese saber perder tan caballerosamente. La verdad que se merecieron los calurosos aplausos con que el público les premió tanto al retirarse al descanso como al final del encuentro. El fútbol así, el ver jugar de esta manera tan deportiva, es un placer para el espectador.

Les deseamos que tengan suerte en este campeonato que acaban de iniciar y con ese deseo, nuestro aplauso también por su deportivismo.

ALINEACIONES Y ARBITRO

Los equipos se alinearon así:

BEJAR INDUSTRIAL. — Blázquez (luego, Justo); Félix, Martín, Bouzas; July, Bullón; Nito, Nico, Rosado, Manolín y Sánchez.

ATLETICO DE PALENCIA. — Julines; Cazorla, José-Luis, Mario; Tines, Rioja; Valentín, Marcelo, Recalde, Jesusín y Cubano.

Arbitró Periáñez, de Zamora. En el centro del campo, perfecto siempre. Se extrañó de que al terminar el encuentro y entrar en la caseta, una parte de la tribuna le silbó. Su extrañeza debe buscarla en no haber querido nunca ver las manos clarísimas dentro del área, que no sancionó. No será motivo justificable el hecho de que ya entonces el marcador iba 4-0 a favor del Palencia. Hubo manos claras, y el Reglamento hay que cumplirlo, por muy doloroso que ello sea. En suma: Pariáñez muy bien, allí donde no fuera el cuadrilátero de los sustos. Porque allí, dejó de ser árbitro, para convertirse en un buen padrecito de los débiles. Muy conmovedor, pero poco justiciero.

Perico D. PORTES

OBJETOS VARIADOS DE ESCRITORIO, EN I. G. DIARIO-DIA

BALONCESTO

El Juventud perdió con el Lourdes-Lasalle

En la pista del Colegio Castilla, se jugó en la mañana del domingo, el partido de Baloncesto, entre el Juventud y el Lourdes-Lasalle.

Los lasallanos de Valladolid, se apuntaron una victoria por 39-25, después de acabar en el primer tiempo con el tanteador a su favor de 25-9.

La desgracia se unió esta vez a la falta de moral y de entrenamiento, que viene acusando el Juventud, por lo que fallaron encestes fáciles lo que favoreció la victoria del equipo contrario que aún con su claro triunfo no llegó a convencernos. Pocas veces se encontrará, desde luego, el Lourdes con un partido tan regalado. Técnicamente y aún espectacularmente, el encuentro fué muy flojo.

OTROS RESULTADOS

San José Junior, 25; Aguilas Azules, 19. Real Valladolid, 56; Aguilas Verdes, 30. San José, 36; D. Josefinos, 34. A. D. Aguilas-S. D. Hispánica, aplazado.

Partido muy reñido en Salamanca

El "Salesianos" y el "Júpiter Leonés" inauguraron el nuevo campo de fútbol

SALESIANOS, 2; JUPITER LEONES, 1

(Servicio especial DIARIO-DIA)

Salamanca, 13. — Alineaciones:

Júpiter Leonés: Guerra; Fidel, Angel, Gelo; Prada, Ordóñez; Gelito, Suárez, Raúl, Rogelio, Revuelta.

Salesianos: Ces; Guevara, Manzanera, Navarro II; Velasco, Félix; Facundo, Urrutia, Valbuena, Martínez, Alicio.

Arbitró Carracedo, del Colegio de Valladolid, auxiliado por los de Salamanca señores Haro y Manso. Fué un buen arbitraje, ya que no perjudicó con sus decisiones a ninguno de los dos conjuntos.

Con este partido se inauguró el campo de fútbol de Educación y Descanso, cedido a A. Salesianos para que juegue sus encuentros.

Ha sido un partido muy reñido, con alguna superioridad técnica por parte del Júpiter, pero con mayor entusiasmo por los de casa.

Transcurre la primera parte con dominio alterno. A los 18 minutos avanza el Salesianos y Martínez trata de tirar a gol, resbala, y falla, pero Valbuena que venía embalado, recogé y de un tiro imparable, inaugura el marcador a su favor. A los 30 minutos, Urrutia tira a gol, y ayudado por el medio volante forastero, Prada, que había descolocado a su portero con un intento de rechace, el balón se cuela en la red, poniéndose el marcador 2-0 a favor del equipo de casa. Reacciona ahora fuertemente el Júpiter, y cinco minutos después, Suárez, provoca una salida de Ces, le burla y marca el gol de los leoneses. Sin ninguna otra variación, se llega al descanso con el resultado de 2-1 que habría de ser el final.

Empieza la segunda parte y toda ella, transcurre con intentos de uno y otro conjunto: los de casa, para aumentar la diferencia a su favor, y los leoneses, buscando afanosos el empate por lo menos, pero no lo consiguen. Cuando iban 37 minutos de esta parte, se produjo un incidente: Ces, que trataba de perder tiempo en sus saques de puerta, para asegurar el 2-1, que tenían, es llamado la atención por el árbitro. El jugador se insolenta con Carracedo, y éste expulsa del terreno de juego al portero local. Le sustituye el defensa central Manzanera, que aún tuvo un par de buenas intervenciones, pero el partido termina sin más variación.

El Castilla se defendió bien en Ponferrada, perdiendo sólo por 3-1

Ambos equipos hicieron un juego de poca calidad

CHELO HIZO EL TANTO DEL EQUIPO PALENTINO

PONFERRADA, 13. — (Crónica especial para EL DIARIO PALENTINO-EL DIA DE PALENCIA).

Se jugó el encuentro entre el Castilla de Palencia y la Deportiva Ponferradina. Y, como siempre, quiero exponer unas impresiones previas sobre el mismo. Ha ganado bastante el Castilla en relación con su visita anterior a este campo de Santa Marta. No es que ahora practique un fútbol de calidad, porque exageraríamos si lo afirmáramos, pero desde luego, le vimos con más resistencia para desbaratar el que hacen los contrarios, y, sobre todo, con más moral que entonces. Parece como si este Campeonato le interesase más. Casi lo comprendemos. Porque en la primera Fase empezó por ocupar el farolillo rojo de la clasificación, y como al fin y al cabo nada significaba para él el estar en aquel lugar que en otro --de no ser el primero--, tenía una actitud conformista, por lo que aquí le vimos, y en ningún momento daba sensación de equipo.

Esta tarde fué otra cosa. No llegó a convencernos de que ahora tenga equipo. Tampoco se nos desvanecieron las dudas --si hemos de escribir con exactitud-- de cuál ha de ser su clasificación final en este decisivo torneo de permanencia. Pero, por lo menos, dió muestras, repetimos, de una mayor firmeza en la defensa, y de "no dejar jugar" más acentuado.

Y si la delantera sigue con las mismas mínimas facilidades para tirar a gol que entonces, en las líneas de atrás, les vimos más fortaleza. El público que asistió al campo --había llovido y amenazaba llover más-- no salió satisfecho del encuentro.

Y es que el partido ha sido malo por parte de ambos equipos. La Ponferradina ha realizado un flojo encuentro, sin ligazón en sus líneas, y sin rendimiento en sus delanteros, antes tan eficaces. Se vieron contrarrestados por la táctica defensiva del Castilla, y aunque dominó mucho más que éstos, no supieron sacar el fruto debido a su mayor presión.

La primera parte terminó con uno cero a favor de la Ponferradina, de penalty, marcado por Martialay. Sin ninguna otra variación, con ataques imprecisos del Castilla, se llega al descanso.

A los veintitrés minutos de la continuación, Zarrita puso el marcador dos cero a su favor. Hay ataques aislados del Castilla, y a los cuarenta y un minutos obtienen el fruto, debido al marcar Chelo el primer tanto para los forasteros. Con dos-uno vuelve la Ponferradina al ataque, y cuando faltaba un minuto para el final del encuentro, Collar, de un buen tiro, marca el tercero y último gol para los de casa. Sin ninguna variación, se llegó al final con la victoria de la Ponferradina por tres uno.

Ya se ha dicho que la Ponferradina hizo un mal partido para lo que acostumbra a jugar. El Castilla mostró flojeddd en su delantera, destacando Montoya y el delantero centro Chelo. Los demás, bastante desdibujados.

Alineaciones:

CASTILLA: Montoya; Isidro, Zubieta, Venancio; Delgado, Mauro; Franco, Bercianos, Chelo, Suárez y Ereño.

PONFERRADINA: Neira; Zarrita, Covarrubias, Iglesias; Juan-Manuel, Daura; Pinilla, Pin, Collar, Carlos y Martialay.

Arbitró, mal, Francisco García.

A. O.

Igualada en Zamora

Se adelantó la Gimnástica Segoviana con 2-0, pero se dejó luego empatar

AT. DE ZAMORA, 2; GIMNASTICA SEGOVIANA, 2

(Servicio especial DIARIO-DIA)

Zamora, 13. — Alineaciones:

Gimnástica Segoviana: Callejo; Domingo, Polo, Antón; Miranda, Saguar; Lobo, Samuel, Herrera, Jaro y Valiente II.

Atlético de Zamora: Cobas; Paco, Juanma, Teófilo; Javier, Armando; Cela, Jorge, Gainza, Oviedo y Cuesta.

Arbitró Ezequiel García Pérez, de León, bien.

El campo estaba encharcado por las lluvias caídas anteriormente. Ha sido un encuentro muy emocionante por la marcha del marcador. Primeramente empezó la Gimnástica Segoviana realizando un juego superior a los de casa, y a los 12 minutos, su mayor presión tuvo su fruto, al marcar el primer gol para su equipo, al formarse un barullo ante la meta local, que supo resolver Jaro mandando el esférico a la red. Siguió dominando bastante la Segoviana, que muestra un gran juego, pero se muestran algo remisos a la hora del chut, por lo que se llega al descanso sin más variación.

Empieza la segunda parte con la misma tónica de mejor juego de los segovianos, y a los diez minutos, Valiente II, en buena jugada pone el marcador 2-0 a favor de los visitantes. Este resultado pone en peligro al Zamora que se lanza al ataque, aprovechándose que la Segoviana con ese, al parecer claro margen a su favor, retrasa algo sus líneas para defenderse. Así, a los 30 minutos, Cuesta de un gran chut a pase de Gainza, marca el primer tanto para el Zamora, lo que pone aún más emocionante el encuentro.

Sigue el Zamora en sus ataques, pero la Segoviana se defendía soberbiamente, y cuando ya todo el público creía que no habría variación en el partido, pues los forasteros cada vez estaban más firmes, un avance de los de casa, Gainza de cabeza, empalma un buen tiro, a un pase que le había hecho Cuesta y marca el gol del empate que se recibe con una gran ovación.

Los últimos cinco minutos son de un juego muy reñido por uno y otro equipo que buscan afanosos la victoria, que ninguno consigue, ya que se llegó al final del encuentro con el empate a dos.

La Gimnástica Segoviana ha gustado mucho por su buen juego, destacando especialmente Samuel —el mejor de su bando—, Herrera, Jaro, Poli y Valiente II. Por el Zamora destacaron Jorge, Gainza, el portero Cobas y Juanma.

FASE DE ASCENSO A SEGUNDA DIVISION

Volvió a triunfar "a domicilio", el Indauchu

Fuerte derrota del Salamanca en Sama

Grupo Primero

Torrelavega, 1; Indauchu, 3; Burgos, 4; Arsenal, 2; Pontevedra, 3; E. Delicias, 1; Langreano, 5; Salamanca, 0.

	J.	G.	E.	P.	F.	C.	Pn.
Indauchu	3	3	0	0	9	1	6+4
Langreano	3	2	0	1	7	3	4
Arsenal	3	1	1	1	5	5	3+1
Torrelavega	3	1	1	1	5	5	3—1
Burgos	3	1	1	1	5	8	3—1
Pontevedra	3	1	0	2	4	8	2—2
Salamanca	3	0	2	1	1	6	2—
Europa D.	3	0	1	2	2	5	1—1

N. de la R.—Parece que no fué casualidad o una tarde inspirada: El Indauchu, ha vuelto a ganar fuera de su casa. De tres partidos —dos fuera y uno en su terreno— ha ganado los tres, con lo que se destaca netamente sobre el resto del grupo. Hay, pues, que considerarle como franco favorito para el ascenso, mientras no salga otro competidor, que parece, por la tónica de los partidos, que tarda en aparecer.

Nuestros representantes del Grupo 15, no están haciendo hasta ahora un papel lucido, ya que ambos perdieron, siendo rotunda la derrota del Salamanca por ese 5-0 abrumador. Y el Europa Delicias, que jugó contra el Pontevedra, tampoco hizo nada notable, sino perder. Nos quedaba la esperanza de que contra este equipo —que había perdido en su campo en la primera fecha del torneo de ascenso—, pudiera el equipo vallisoletano obtener algún punto. No ha sido así y empezamos a sospechar que flojean en cuanto a los restantes.

Habrá que concederles, no obstante, un margen de confianza para sucesivas jornadas. Pero no perdamos de vista que este Campeonato es relativamente corto, y que al adelantarse como lo ha hecho el Indauchu, con esos cuatro positivos en los dos únicas jornadas que ha salido fuera, es una diferencia ya obtenida muy apreciable.

Esperemos, pues, a ver qué pasa en sucesivas fechas de la Fase de Ascenso.

Grupo Segundo

Binéfar, 8; Rayo, 2; Arenas, 2; Gerona, 1; Plus Ultra, 2; Manresa, 1; Tudelano, 4; Elgoibar, 0.

Grupo Tercero

Tortosa, 3; Mestalla, 2; Alcoyano, 2; Mahón, 1; Eldense, 2; Elche, 0; Mallorca-Tarragona, suspendido por incomparecencia del Tarragona.

Grupo Cuarto

Emeritense, 2; Algeciras, 2; Ubeda, 0; Cádiz, 1; Melilla, 2; Don Benito, 2; Iliturgi, 4; Ceuta, 0.

EL PARTIDO PLUS ULTRA-MANRESA

Madrid, 13. — En el campo de la Ciudad Lineal, el Plus Ultra ha vencido, esta mañana, al Manresa, por dos tantos a uno, en encuentro de fútbol correspondiente al Campeonato de Liga de Tercera División, fase de ascenso.

El primer tiempo finalizó con el resultado de dos a cero, tantos logrados por Poyán, el primero a los 18 minutos en pase de José Luis, y ganando la acción al meta catalán. El segundo, a los 24, por Díaz, en jugada similar. Durante esta primera fase, que fué de dominio local, aunque de escasa calidad, se lesionó el jugador catalán Roma, que reapareció en el segundo tiempo, en el extremo izquierda. La segunda parte fué de juego más equilibrado, perdiendo ambos equipos varias ocasiones de marcar. El único gol de este tiempo lo marcó Masafre, para el Manresa, aprovechando un fallo de Martínez.

Destacaron entre los catalanes Sotorra y Chale, éste tanto cuando jugó de extremo como cuando lo hizo de medio volante. Por el Plus Ultra García Bao, seguido de José Luis. El arbitraje del señor Vaquero, no agradó.

Manresa: Farre; Roma, Diego, Sotorra; Pons, Diego Chale; Vicent, Masafret, Díaz, Lara, Beltrán.

Plus Ultra: Panizo; Herrero, Román, Martínez; Vilches, García Bao; Poyán, Pérez Cobo, José Luis, Santamaría, Díaz.—Alfil.

En Avila, el titular llegó a tener 5-0 a su favor

Pero una fortísima reacción del Juventud hizo que este equipo marcara tres goles

AVILA, 5; JUVENTUD, 3

(Servicio especial DIARIO-DIA)

Avila, 13. — Alineaciones:

Juventud: Castellanos; Aramayena, Felipe, Julio; Herrera, Miguelito; Salaverry, Ateca, Pita, Moro y Baruque.

Avila: Tomás; Rubichi, Encinar, Montero; Ripoll, Chulilla; Garcés, Rivilla, Novas, Córdoba y Rivera.

El partido ha tenido dos fases bien definidas. En la primera parte, y los primeros minutos de la segunda, dominó fuertemente el Avila, que se adelantó francamente en el marcador, puesto que se colocaron en 5-0, marcados cuatro de ellos en la primera mitad. Con esa diferencia a su favor, se durmieron, y además cansados, no supieron hacer frente a la reacción vigorosa que sacó a relucir el Juventud, que tuvo unos momentos de juego arrollador, y consiguió no solamente marcar tres goles, sino poner el resultado muy incierto, ya que entonces eran los burgaleses los que mandaban en el campo.

A los 15 minutos, se castiga con penalty—hicieron falta a Córdoba—, y tira el castigo Chulilla, inaugurando el marcador con el primer tanto de la tarde. A los 28 minutos, Rivilla hacía el segundo gol, tres minutos después el mismo Rivilla, de cabeza, marcaba el tercero, y un minuto después, Novas, de cabeza, ponía el marcador 4-0. Han sido unos minutos de juego inspirado del Avila, que consiguió desconcertar a los forasteros. Sin otra variación se llegó al descanso.

A los 11 minutos de la segunda parte, volvió Garcés a marcar para el Avila, valiéndoles el quinto y último gol. Con 5-0 aflojaron mucho, cansados de su esfuerzo, y surgió la gran reacción del Juventud que se mostró entonces como equipo peligroso. Medio minuto después del anterior gol, en este resurgir del equipo burgalés, Pita marcaba el primer gol para su bando. A los 29 el mismo Pita hacía el segundo, y cuando faltaban cinco minutos para terminar, Miguelito, al sacar un golpe franco, hacía el tercero y último gol a su favor. Gustó el Juventud en esta segunda parte, aunque no en la primera, distinguiéndose por su conjunto su delantero centro Pita, Herrera y su compañero de línea. Por el Avila, Encinar y Novas, los mejores.

Alguien ha definido al paraguas como el «chisme inventado para que los hombres se mojen decentemente». Aquí vemos a Eguiluz, «al pié del cañón», es decir, en su banquillo, haciéndose la ilusión de que se salvaba del gran diluvio. Fué, sólo, una ilusión. Mientras el público, apenas podía reconocer a los jugadores entre la tormenta.—(Foto PAYA)

MARCADOR

TERCERA DIVISION

FASE DE PERMANENCIA Y DESCENSO

GRUPO QUINCE

Resultados:

Salesianos-Júpiter Leonés	2-1
Ponferradina-Castilla	3-1
Atlético de Palencia-Béjar	5-0
Avila-Juventud	5-3
Atlético Zamora-Gimnástica Segoviana	2-2

Clasificación

	J.	G.	E.	P.	F.	C.	Pn.
1.—Atlético de Palencia	3	3	0	0	12	2	6+2
2.—Avila	3	3	0	0	11	6	6+2
3.—Atlético de Zamora	3	2	1	0	10	2	5—1
4.—Gimnástica Segoviana	3	2	1	0	12	4	5+3
5.—Ponferradina	3	2	0	1	8	5	4
6.—Júpiter Leonés	3	1	0	2	6	4	2
7.—Salesianos	3	1	0	2	2	10	2
8.—Castilla	3	0	0	3	4	11	0—2
9.—Juventud	3	0	6	3	4	13	0—2
10.—Béjar	3	0	0	3	2	14	0—2

Resultados del Campeonato de Selecciones regionales juveniles

CUARTO DE FINAL

Catalana-Asturiana	1-1
Murciana-Hispanomarroquí	2-0
Gallega-Vizcaína	1-3
Guipuzcoana-Valenciana	5-1

CASA MORRONDO

PALENCIA — MAYOR, 166

Máquinas de escribir - Reparaciones - Abonos conservación - Papelería

Objetos de escritorio

Un boxeador herido por un tiro

Arezzo (Italia), 13.—Mario D'Agata, campeón europeo de boxeo de los pesos gallos, recibió un tiro en el pecho esta noche, disparado por un encolerizado encargado de un establecimiento de lavado y planchado de ropa, de Sicilia.

Inmediatamente, D'Agata, que es sordomudo, fué trasladado a un hospital, donde los médicos le practicaron una cura de urgencia, ya que se encontraba en grave estado.

El lavandero siciliano Giovanni Petitto, de 59 años, hirió también a la madre de D'Agata, aunque afortunadamente la herida no fué grave.

El atentado tuvo lugar en el establecimiento de lavado y planchado de ropa de Petitto, en el que también tiene participación la familia D'Agata, y, al parecer, fué debido a una disputa sobre negocios.

D'Agata había llegado a Italia el pasado día 4 del actual, procedente de Australia, y se estaba entrenando ante su combate del día 9 de marzo frente al mejicano Macías, en disputa del título mundial de los peso gallos.—Alfil.

BILLAR

Domingo se proclama campeón de España

Granada, 13. — En la Sala de Fiestas del Centro Artístico y Literario, terminó esta tarde el Campeonato de Billar de primera categoría a carambola libre, asistiendo gran cantidad de público.

Los resultados son los siguientes:

Alvarez-Ossorio, 500 en 5, serie mayor 166 y promedio 100, venció a García que hizo 350-5-197-70.

Gálvez, 500-2-480-250, venció a Butrón, 1-2-1-0.50.

Finalmente, Domingo, 500-4-396-125, vence a Ortiz Vélez, con 10-4-5-2.50.

Domingo, queda proclamado campeón de España de primera categoría y José, de segunda. Ambos pertenecen a la Federación Catalana.

Inmediatamente se efectuó el reparto de premios y esta noche en el Centro Artístico y Literario, se sirvió una cena a federativos y jugadores participantes en el Campeonato. —Alfil.

M.C.D.2022

SEGUNDA DIVISION PRIMER GRUPO

Sigue la Cultural Leonesa con las mismas posibilidades para el ascenso a Primera

Oviedo, Logroñés, Gijón y Zaragoza, aspirantes más calificados para los dos puestos que promocionan

CULTURAL 3 - LA FELGUERA 0

León, 13.—Cultural: Amaró; Macario, Ponte, Foces; Barbeito, Clemen; Miche, Gallo, Chas, Vallejo, Pueyo.

La Felguera: Sorarráiz; Lucio, Iture, Basteiro; Herreros, Trompi; Pinilla, Seoane, Fausti, Larrabeitia, Montes.

Arbitró Arce, bien.

El partido se jugó con gran corrección terminando la primera parte con empate a cero. A los cuatro de la segunda parte, se inaugura el marcador por medio de Gallo, que obtiene el primer gol para la Cultural de fuerte tiro a pase de Vallejo. En este tiempo, el dominio de los leoneses fué abrumador y a los 24 consiguen su segundo tanto marcado por Chas, a pase de Vallejo y dos minutos después, Barbeito tira a puerta rechaza el portero y Chas vuelve a tirar a la red. Sin más variación, termina el encuentro. Por La Felguera destacó Montes y, en general, estuvo bien la línea defensiva. Por los leoneses fallaron algunos de sus mejores hombres, entre ellos, Vallejo.—Alfil.

AVILES 1 - SESTAO 1

Avilés, 13.—Sestao: Arburu; Llona, Sertrucha, Ruiz; Erana, Aranguiz; Urízar, García, Lasquívar, Tejada, Bedoya.

Avilés: Santín; Mantido, González, Mantido I; Veloy, Ernesto; Mandi, Heriz, Moro, Rabadán, Riestra.

Arbitró el aragonés Vera, desacertado.

El primer cuarto de hora fué de intenso dominio local pasando luego la iniciativa al Sestao que a los 16 obtiene su gol en magnífica jugada de Lasquívar. A los 26 de la segunda parte, saca una falta Riestra que Heriz remata de cabeza a gol pero que es anulado por el árbitro al estimar falta del delantero avilesino lo que origina una estruendosa protesta por parte del público suspendiéndose el juego durante varios minutos. El público se inclina ligeramente hacia el equipo local que en este segundo tiempo domina muy intensamente. Heriz lesiona al guardameta que se había arrojado a sus pies en un avance. Sigue el juego y los jugadores locales reclaman penalty originándose entonces un gran escándalo. El encuentro se suspende y al árbitro consulta con los jueces de línea y llama al delegado de campo y a la fuerza pública. Los avilesinos insisten en su reclamación y la discusión dura más de diez minutos, llegándose a creer por un instante que el árbitro daba por terminado el encuentro. Se calman los ánimos y se reanuda el encuentro con saque de banda. El balón fué a Mantido, éste envía a Rabadán para que desde lejos, tire a media altura dando el balón un bote cuando el portero del Sestao se lanzaba a detenerlo, pero la pelota entra en la red. No obstante los diez minutos de suspensión, el árbitro señala el final del encuentro.

El portero del Sestao aunque continuó jugando sufre rotura del arco cigomático derecho. Encuentro todo él de mucha emoción y resultado justo. Los mejores del Sestao Lasquívar y Tejada y por el Avilés, Ernesto.—Alfil.

OVIEDO 5 - JUVENIL 0

Oviedo, 13.—Juvenil: Alonso; Antelo, Manín, Platas; Ríos, Botana; Vegazo, Seijas, Rico, Rayo, Guillén.

Oviedo: Arglia; Toni Valentín, José Luis; Pacheco, Falín; Cuervo, Parajón, Aloy, Turón, Taranco

Arbitró Guerra Prieto, sin complicaciones.

El Juvenil ha dado una muestra antideportiva en Buenavista al provocar algunos incidentes además de practicar su defensa un juego sucio y duro. El público le chilló airado. La protesta subió al máximo al señalar el árbitro un penalty, hecho o Duro, cuando estaba solo en el área, reproduciéndose poco después el incidente al ser castigado el Juvenil con otro penalty. Entonces, el meta forastero intentó agredir a uno de los jueces de línea y luego se insolentó con el árbitro, el cual decretó su expulsión, siendo sustituído por Platas. Hasta entonces el meta gallego había tenido una buena actuación y fué muy aplaudido por sus magníficas paradas. A los tres minutos, Antelo, al intentar quitar el balón a Cuervo, lo introdujo en propia meta. A los quince del segundo tiempo, Toni marca el segundo; el tercero y cuarto fueron logrados por Aloy de sendos penaltyes, y cuando faltaba un minuto para finalizar, el propio Aloy marcó el quinto, de cabeza. Se sacaron doce córners contra el Juvenil por dos contra los locales. El campo estaba encharcado y no cesó de llover durante todo el encuentro.

Por los juveniles el mejor el portero quien evitó a su conjunto de un mayor tanteo, seguido de la defensa, Rayo y Guillén. Por los locales, Parajón, Calvo, Aloy, los volantes y Toni.—Alfil.

OSASUNA, 2; EIBAR, 2

Pamplona, 13. — Osasuna: Montes; Blanco, Zuazo, Egana; Esparza, Gallo; Vila, Recalde, Madariaga, Sabino y Marañón.

Eibar: Querejeta; San Martín, Ansola, Campos; Echarri, Valdés; Errasti, Igoa, Berecibar, Llona y Guridi.

Arbitró López Samaya, con abundantes errores. Al final oyó una gran pita.

Comienza el encuentro con avances alternos, que se estrellan en ambas defensas. El terreno de juego es un barrizal, lo que impide realizar buen fútbol.

A los 28 minutos, Sabino, marca el primer tanto local, y a los 40, Berecibar, tira a puerta, rechaza un defensa local que intenta entregar al mismo tiempo el balón a Montes con tan mala fortuna, que introduce la pelota en su propia meta.

A los dos minutos del segundo tiempo, el árbitro anula un gol del Eibar, conseguido en claro fuera de juego. Inmediatamente después, el Osasuna desencadena una fuerte ofensiva que no cristaliza hasta los veinte minutos, en que Marañón marca el segundo gol. Dos minutos después, Montes, rechaza en corto un peligroso centro de Guridi, consiguiendo Llona el empate a dos.—Alfil.

Resultados de la Fase de Permanencia en los diferentes Grupos de Tercera División

Grupo Primero

Santiago 1, Lugo 1; Juvenil 4, Marín 0; Turista-Fabril, aplazado; Arosa 2, Brigatium 1; Orense 4, Lemos 0.

Grupo Segundo

Santoña 3, Turón 1; Calzada 1, San Martín 1; Entrego 8, Barreda 3; Titánico 5, Juventud 1; Rayo Cantábrico 6, Laredo 0.

Grupo Tercero

Arenas Guecho 2, Villosa 3; Basconia 3, Mirandés 1; Gerona 3, Bermeo 1; Portugalete 3, Padura 1; Guecho 3, Cultural 3; Valmaseda 0, Erandio 1.

Grupo Cuarto

Izarra 4; Azcoyen 2; Peña Sport 2, Calahorra 0; Mondragón 3, Anaitasuna 0; Villafranca 1, Oberena 1; Toruning 3, Recreación 1.

Grupo Quinto

Montañesa 3, Gallur 1; Celta 3, Alagón, 1; Numancia 3, Calatayud 0; Tauste 2, Amistad 4; Huesca 3, Utebo 1.

Grupo Sexto

San Andrés 7, Mataró 0; Vich 2, Badalona 2; Mollet 1, Júpiter 2; Artigüense 0, Moncada 5; Pirreig 6, Manlleu 2.

Grupo Séptimo

Horta 2, Pueblo Seco 3; Hércules-San Martín, suspendido; Amposta 5, La Cava 3; Pueblonuevo-Sans, suspendido; Europa 2, Reus 2.

Grupo Octavo

Felanitx 0, Benisalem 2; Robellense 3, Santany 2; Porreras 1, Atlético Baleares 0; Constancia 3, España 1; Soledad 2, Manacor 1.

Grupo Noveno

Onteniente 2, Villena 0; P. Soriano 1, Alicante 0; Catarroja 1, Acero 3; Albacete 4, Alcira 2; Gandía 4, Burriana 1.

Grupo Décimo

Novelda 1, Hellín 1; Cieza 1, Callosa 0; Orihuela 4, Almansa 0; Lorca 3, Yeclano 0; Cartagenera 6, Aspense 0.

Grupo Undécimo

Peñarroya 4, R. Huelva 1; Córdoba 5, Puerto Real 1; Portuense 1, Coria 0; Constantina 1, Utrera 0.

Grupo Duodécimo

Linares 1, Villa del Río 1; At. Malagueño 1, Motril 2; Antequerano 4, Bastetano 0; Ronda 0, Almería 4; Martos 1, R. Granada 0.

Grupo Décimotercero
(Zona Occidental)

A. Ceutí 0, Español 1; Tangerina 3, Alcázar 2; Arrabita 0, Alcazaba 0.

Grupo Décimocuarto

Villanovense 3, Plasencia 0; Metalúrgica 1, Ferrocarril 1; Manchego 3, Calvo Sotelo 2; Cacereño 6, Azuaga 1; Herencia 2, Montijo 3.

Grupo Décimosexto

Leganés 5, Cuatro Caminos 1; Conquense 4, Aranjuez 0; P. Móvil 2, Toledo 0; Girod 1, Guadalajara 2; San Lorenzo 3, Carabanchel 1. — Alfil.

El campo de fútbol de Aguilar

AGUILAR DE CAMPOO. — Accediendo a las invitaciones de varios aficionados, redacto estas líneas, no con el ánimo de herir susceptibilidades y sembrar discrepancias —cuando lo aconsejable es el aunamiento de voluntades y criterios— sino con el propósito de recordar a los elementos directrices de nuestro fútbol local un proyecto que parece haberse olvidado, y que es el anhelo unánime de esta afición. Nos referimos al allanamiento y siembra de nuestro campo de deportes.

Sospechamos que quizá el poco contacto balompédico durante estos gélidos meses invernales, sea la causa de este descenso en la temperatura de una idea que se acogió, en principio, con tanto calor y entusiasmo. Pero el ambiente presagia el despertar de este letargo y creo es conveniente no esperar a última hora.

Nadie duda que contamos con el mejor campo de la provincia—plato aparte para la capital—. Su cierre, llevado a cabo con exquisito gusto artístico, y la comodidad de sus casetas y duchas, así lo acreditan, pero el terreno de juego es, francamente, malo. Lo suficientemente malo para que influya perniciosamente en ese fútbol de filigrana, sudamericano, a que nos tenían acostumbrados nuestros muchachos.

Esperamos, pues, que la Directiva del Club, se hará cargo de esta necesidad—porque no cabe duda que es una necesidad— y, haciéndose portavoz del común deseo de esta afición, trocará el actual terreno pedregoso y duro, por la soñada alfombra, regalo de los ojos, y escenario a propósito para que nuestros jugadores puedan depararnos consecutivas y resonantes victorias. Aúpa, Aguilar. — MOISES.

ESTAR AL DIA EN CUESTIONES AGRICOLAS

constituye hoy una necesidad para todo agricultor. Esto lo conseguirás suscribiéndote a MIES, Revista mensual de Agricultura y Ganadería, editada por la Unión Territoral de Cooperativas del Campo. Suscripción anual: 36 pesetas. —Apartado. 15. — PALENCIA

El último número de "El Español"

Acaba de aparecer el número 324 de «El Español», semanario de los españoles para todos los españoles, que en sus 64 páginas en huecograbado presenta, al precio de 2'50 pesetas, las siguientes informaciones y reportajes del máximo interés y actualidad:

«Segunda Vuelta. Gruschev, 1; Malenkof, 0». — Bulganín, el hombre de la «guerra permanente» en la jefatura del Poder.

«La vida y la muerte de un aventurero sin escrúpulos». La turbia historia y el trágico final de Sergio Rubinstein.

«La vuelta ciclista a España, segunda prueba de Europa». Millón y medio de pesetas en premios para los ases internacionales del pedal, por A. Guerrero Rovano desde Bilbao y Gerardo Rodríguez, desde Madrid.

«John Davis Lodge, el embajador de los EE. UU. en Madrid». Un diplomático a quien le sonríe el triunfo, por María Victoria Armesto, desde Wáshington.

«Malagueñas al sol de las fiestas del invierno». — El impacto del turismo y las nuevas costumbres en la mujer de Málaga, por el enviado especial de «El Español», F. Costo Torró.

«El oleoducto Rota-Zaragoza». Un proyecto audaz a través de la piel de España asegura el abastecimiento de gasolina a las bases aéreas, por José María Deleyto.

«Diálogo con Giulio del Barzo». «La Humanidad tiene necesidad constante de la aportación española», dice el representante de Italia a la redactora de «El Español», María Jesús Echevarría.

«Crónica escandalosa del mandato de Mendes-France». Historia del duelo entre un ministro y un periodista, por M. Blanco Tobío.

«Paraísos del turista en los puntos clave del paisaje español». Paradores y albergues a lo ancho de toda la geografía de España.

«El doctor Oliveira Salazar y las mujeres». Una vida enlazada directamente con el deber, por Enrique Ruiz García.

«Cincuenta años al servicio de la química». El sabio Jesuíta Padre Vitoria, fundador del Instituto Químico de Sarriá, cumple noventa años, por M. Ibáñez Acofet.

«La edad de Worth, el modisto de la Emperatriz Eugenia». Un resumen del delicioso libro de Edith Saunders, sobre la historia de la moda y su evolución en la época del Segundo Imperio.

«La boda». Novela, por Alfredo Isasi García.

Completan el número, otras interesantes colaboraciones de Francisco Labadie, gobernador civil de Asturias, César González Ruano, etc.

SEGUNDA DIVISION GRUPO SEGUNDO

El Betis, único equipo de este Grupo que consiguió triunfar a domicilio

Aunque el Murcia perdió en su visita a Sabadell, continúa muy destacado en puntos positivos sobre los demás

SABADELL, 3; MURCIA, 1

Sabadell, 13. —Sabadell: Santos; Cadena, García, Rovira; Roca, Segarra; Vila, Estiragues, Pato, Aguirre, Muñoz.

Murcia: Echezarreta; Ferrándiz, Basaco, Bonso; Rubio, Buendía; Mangui, Gallardo, Hidalgo, Masal, Cabrera.

El Sabadell ha cuajado un partido tan completo que el resultado no refleja exactamente lo sucedido en la Cruz Alta puesto que el Murcia no ha existido más que en contados minutos del primer tiempo siendo después prácticamente absorbido por esa línea medular espléndida que formaban hoy Roca y Segarra. No queremos con esto decir que el Murcia no sea un buen equipo puesto que lo es, pero hoy se ha enfrentado con un Sabadell pletórico de facultades. A los seis minutos del primer tiempo Muñoz, tras una jugada de Segarra, marca el primer gol local. A los dos minutos de la segunda parte, Vila eleva el marcador a dos y a los 23 nuevamente este jugador consigue el tercer tanto para el Sabadell. A los 27 Hidalgo a pase de Marsal, marca, de cabeza, el tanto murciano. Los mejores del Murcia, Gallardo, Marsal y Basaco y por el Sabadell, por encima de todos, Roca, Segarra, Vila y Muñoz. —Alfil.

BALOMPEDICA LINENSE, 0; BETIS, 1

La Línea, 13. — Betis: González; Portus, Gabilondo, Cifuentes; Oscar, Hurtado; Del Sol, Barinaga, Villota, Marcos, Flores.

Balompédica: Font; Gómez Carrillo, Bartolo, Cachaza; Ruibo, Mañosa; Solís, Pagés, Torras, Queralt, Couto.

Arbitró Mañés, regular.

Ambos conjuntos tiraron mucho a puerta pero sin fortuna. Barinaga, en mala posición, recibe un balón, tira con él y la pelota sale fuera. Seguidamente Couto y Queralt tiran espléndidamente y Pagés saliendo fuera todos. A los 30 Flores remata un cruce por la derecha y consigue el único tanto de la tarde para el Betis. En el segundo tiempo la Balompédica domina más pero los delanteros no están afortunados en el tiro a puerta. El Betis jugó retrasado para defender el tanteo y termina el partido con dominio local, no llegándose al empate por verdadera mala suerte. Seis minutos antes de terminar el partido el árbitro expulsa a Bartolo por repeler la agresión de un jugador. El Betis no dió la sensación de un buen equipo y su defensa empleó demasiada dureza. Por la Balompédica destacaron Mañosa y Bartolo.—Alfil.

LEVANTE, 2; JAEN, 0

Valencia, 13.—Levante: Joaquín; Navarro, Ventura, Lanceta; Juan, Navarro; Bilbao, Romaguera, Fayos, Martín, García, Mulet, Paquito Basabe.

Jaén: Astarriaga; Maures, Sport, Martín; Munuaga, Mora; Cerrillo, Antoniet, Arregui, Méndez, Peyró.

Arbitró el catalán Mómez Contreras, lleno de errores.

A los veinticinco minutos de juego el Levante marca el primer gol por medio de García Mulet, que recibe un balón desde medio campo, avanza sobre puerta y con mucha serenidad elude el marcaje de la defensa y salva la salida del meta logrando un gol que es muy aplaudido.

El Levante domina en la primera parte presionando mucho la meta contraria pero la defensa del Jaén, muy acertada, impide sus intentos de marcar. A los 16 de la segunda mitad, el Levante obtiene su segundo gol por medio de Fayos. Cinco minutos más tarde, consigue otro que el árbitro anula por supuesto fuera de juego de García Mulet, que no existió. Hasta el final, la superioridad levantina es enorme, multiplicándose los defensas visitantes para mantener sus puertas sin nuevos tantos.

El encuentro, en general, ha sido bueno, notándose en el Levante una acusada reacción en el juego. Sus mejores hombres han sido Landeta, Bilbao, Martín y García Mulet, y por el Jaén, cuyo meta ha estado inseguro en algunas jugadas, aunque en otras hizo muy buenas paradas. Han destacado el extremo derecho, los interiores y el medio izquierda.—Alfil.

TENERIFE, 3 ESPAÑA DE TANGER, 0

Santa Cruz de Tenerife, 13.—Tenerife: Cuco; Chicho, Isal, Perla; Villar, Oscar; Torres, Julito, Munue, Padrón, Manolín.

España: García Ojeda; Pendas, Riffi Felipe, Genaro; Arenas, Castaño; Jaco, Ramón, Amaro, Granados.

Todo el encuentro se jugó a gran tren con mucho entusiasmo y endureciéndose el juego en algunos momentos. La primera parte terminó uno a cero conseguido por Manolín al rematar un rechace del meta a tiro colocado de Julito, a los catorce minutos de comenzar el encuentro. En el segundo tiempo el Tenerife logró dos nuevos goles uno a los quince minutos, marcado por Munue, de cabeza, al rematar una falta sacada contra el España y el otro, cuando faltaban cuatro minutos para terminar, a consecuencia de un magnífico pase adelantado de Julito que Torres envió a la red. El España jugó en inferioridad de condiciones al resultar lesionado su jugador Ramón, disputando un balón con Perla. Resultó conmocionado siendo retirado del campo para no reaparecer. El partido tuvo marcado color tenerifeño pero los visitantes no se entregaron nunca y dieron siempre sensación de peligro cuando iniciaban sus avances destacando, principalmente, los extremos, cuyos centros se malograban por falta de hombres en el centro de la vanguardia. El Tenerife hizo un buen encuentro llevando siempre la iniciativa aunque su delantera falló mucho.—Alfil.

EXTREMADURA, 4; TARRASA, 2

Almendralejo, 13.— Extremadura: Rovira; Noreña, Roberto, Pastor; Vecino, José Luis; Chelo, Regatero, Domínguez, Ríos, Fustero.

Tarrasa: Bru; Iriarte, Aunarrabal, Oliet; Vallbregu, Fernández; Guillamón, Jiménez, Vallverdú, Brunet, Darnes.

Arbitró bien, Santos López.

En la primera parte dominó netamente el conjunto local. En la jugada inicial marcó el primer gol Regatero y a los siete minutos el mismo jugador obtenía el segundo. A los 20, el Tarrasa consiguió su primer gol por Vallverdú. En el segundo tiempo, el juego se nivela con ligero dominio forastero. A los nueve, Jiménez marca el segundo del Tarrasa y a los quince y treinta y siete, Domínguez y Fustero consiguen el tercero y cuarto del Extremadura.—Alfil.

GRANADA, 1; JEREZ, 0

Granada, 13. — Granada: Candi; Vicente, Millán, González; Valle, Canillo, Lis, Sueza, Rafa, Ríus, Rodríguez.

Jerez: Rivero; Trillas, García Vida, Aldonza; Rafa, Zuppo; Aguado, Calvo, Hernández, Chelo, Domínguez.

Arbitró Jiménez Luna, discreto.

El primer tiempo terminó con empate a cero y con mayor dominio granadino. En la segunda mitad, el único gol surgió a los 24 por medio de Rodríguez. El balón había traspasado la red cuando un defensa jerezano lo devolvió al campo. El árbitro que seguía el juego de cerca, concedió tanto no sin la airada protesta del equipo visitante. Hasta el final del partido dominó mucho el Jerez, buscando el empate, pero el Granada mantuvo una defensa cerrada.—Alfil.

ATLETICO TETUAN, 2; CASTELLON, 1

Tetuán, 13.—Atlético: Goy; Juanele, Alarcón, Juaneda; Loli, Muñoz; Pepín, Adolfo, Julián, Moreno, Chicha.

Castellón: Reinaldo; Pomar, Arnáiz, Aznar; Ortiz, Mena; Villalta, Noguera, Fontana, Ibáñez, Varella.

Arbitró Riñones, sin dificultades.

El equipo local fué abucheado varias veces por su público debido a la apatía con que jugó el encuentro, estando a punto de perder.

A los 38 minutos de juego y Moreno, desde fuera del área, marca el primer gol. Varella se lesiona poco tiempo después y está ausente del terreno cuatro minutos. A los 24 del segundo tiempo, Vilalta marca el tanto del empate y a los 42, en pleno dominio local, Moreno logra el gol de la victoria. El público premió al Castellón con aplausos por sus limpias jugadas.—Alfil.

BODAS - BANQUETES

Infórmese de los servicios que hace el

RESTAURANTE DEL HOTEL **CASTILLA**

Elixir Estomacal

SAIZ DE CARLOS

Indicaciones: Dolor de estómago, acidez, dispepsia, vómitos, diarreas en niños y adultos, dilatación y úlcera de estómago, tonífica, ayuda a las digestiones y abre el apetito.

ESTOMAGO INTESTINOS

Guía MEDICA

V. ALONSO ROJO
CIRUGIA - PARTOS - MATRIZ
Plaza Abilio Calderón, 1, segundo

RAFAEL M. ALMEIDA
Médico-Jefe del Hospital Provincial por oposición
RAYOS X
Horas de consulta: de 11 a 2
Mayor Pral., 254, 1.º, izda. T., 1563

S. PAJARES GARCIA
Médico Jefe de los Servicios Provinciales de Puericultura, por oposición
Consulta de Puericultura y RAYOS X
Enfermedades de los niños
Calvo Sotelo, (Jardinillos), 3, 1.º, dcha.
Horas: de 12 a 2 Teléfono, 1650

Dr. Joaquín D. Cascón
Medicina y Cirugía del aparato urinario y del genital masculino
Consulta de 11 a 1
República Argentina, núm. 4

U. ROMAN BAQUERIN
Especialista del estómago intestinos e hígado
RAYOS X
Mayor, 28, izquierda

IRENEO FDEZ. VALDEOLMILLOS
Garganta, nariz y oídos
De la Casa Salud Valdecilla
Consulta y operaciones, de 11-1 y 4-6. Calle Burgos, 2

AGUSTIN P. HIGELMO
CIRUJANO
Sanatorio "Jesús Nazareno"
(Jardinillos), de 12 a 2 Telf., 1802

SANTIAGO MORO
MEDICO - PUERICULTOR
Médico ex interno de la Casa Salud Valdecilla
ESPECIALISTA EN NIÑOS
RAYOS X
Consulta de 11 a 2 y de 4 a 6
Mayor Pral., 116, 2.º Telf., 1451

Felipe Martín R. Escobar
Médico Electro-Radiólogo
Exploraciones radiológicas a domicilio
Onda corta. Corrientes eléctricas
Plaza de León, 2. Teléfono. 1352

A. BUJEDO VILLAGRA
Cirujano del Hospital Provincial por oposición
Estómago-Hígado-Intestinos
Avenida República Argentina, 6

J. GARCIA-PUENTE LLAMAS
Médico ex-interno de la Casa de Salud Valdecilla. Ex-profesor A. de la Facultad de Salamanca
Corazón — Medicina y Cirugía de Pulmón
Rayos X — Electrocardiografía
República Argentina, 4.
Consulta de 12 a 2 y de 4 a 6

MANUEL MELENDRO
Ex-interno por oposición
Geriatría — Medicina interna
RAYOS X
Consulta de 11 a 2
Estrada, 27, 2.º (Casa Bar Moreno)
Teléfono, 2956

E. ROBLES José Antonio, 47, 1.º (Salón de once a una y media. Telf. 141
ENFERMEDADES DE LA PIEL
Cáncer. Tumores. Ulceras. SIFILIS VENEREAS
ENFERMEDADES DE LAS VIAS URINARIAS Y GENITALES
Electroterapia. (Diatermia, onda corta. Electrocoagulación. Rayos U Corrientes, etc.). Nieve carbónica. Análisis

D. DACIO CRESPO H. DE MEDINA
JEFE DE LOS SERVICIOS DE CIRUCIA DEL HOSPITAL PROVINCIAL POR OPOSICION
Consulta de 12 a 2 y de 4 a 6
Teniente Velasco, 1 (detrás de la iglesia de San Lázaro).-Tel., 1450
Operaciones y urgencias: Clínica de San Bernabé.-Tel., 2100

PROF. DR. CESAR FERNANDEZ - RUIZ
Profesor de Ginecología de la Facultad de Medicina
Jefe de la Maternidad. — Maternólogo del Estado
CIRUGIA DE LA MUJER. — PARTOS
CONSULTA DIARIA, de 12 a 3
Mayor Principal, 33. Teléfono, 1533 Palencia
Operaciones y partos: Clínica "San Bernabé"

JULIO AGUADO MATORRAS
MEDICO EX-INTERNO DE LA STAEDTISCHE
Frauenklinik de Bremerhaven (Alemania)
ENFERMEDADES Y CIRUGIA DE LA MUJER. PARTOS
Consulta, de once a una y de cuatro a seis. Mayor, 91, 1.º
Teléfonos: Consultorio: 29-34. Domicilio particular: 20-05
Operaciones y Urgencias: Sanatorio de San José (O. S. 18 de Julio). T.º 1540

C. RODRIGUEZ PASCUAL
Director del Dispensaro Oficial Dermatológico y Antivenéreo (por oposición)
ENFERMEDADES DE LA PIEL
Ulceras de pierna - Varices - Hemorroides - Enfermedades ano-rectales
Consulta de doce a dos V. Calderón, 7 Teléfono, 2108

Mirador del Pirineo

(Especial para este periódico)

Ha surgido un fenómeno en la pelota a mano

Frontera francesa.—No hay deporte más extendido en el país vasco y especialmente en Guipúzcoa, que el del juego de pelota. Ni siquiera el fútbol que todo lo ha invadido, llega a alcanzar extensión semejante.

La modalidad más en boga, ha sido siempre la de la pelota a mano. Luego viene el remonte. Pero esto ya es en la categoría profesional, y atraviesa una extraordinaria crisis. Acaso se deba esta a la falta de figuras cumbres; sobre todo después de la reciente retirada del coloso de la remontada, que fué Jesús Abrego.

La empresa de los frontones de San Sebastián y Pamplona, que tiene también participación en el Recoletos, de Madrid, ante la crisis que ocasiona la falta de pelotaris, ha establecido en la capital de Navarra, una escuela de pelotaris. Tiene una pequeña fonda para ellos exclusivamente y les alimentan, a lo gargantina, para que puedan tener las fuerzas precisas en el juego de pelota.

Pero ni esto basta siquiera, porque la figura apasionante no aparece en parte alguna.

Con la pelota a mano ocurre que el pelotari aficionado, cuando llega a cuajarse pasa el campo profesional. En este los sueldos son pequeños; pero tienen la ventaja de que existiendo un frontón en cada pueblo, tienen asegurado buen número de contratos.

En esta especialidad manística, hubo —nos referimos nada más que a unos treinta años--un Mondragonés, campeonísimo, que arrebataba a los públicos. Fué después su rival y vencedor Atano III, marcando la actuación de ambos artistas de época de oro del juego de pelota.

Pero las más altas torres fueron abatidas por el tiempo, y hace pocos años Miguel Gallastegui, un superdotado mozallón eibarrés, arrebataba a Atano III el título campeonil.

Luego por incomparecencia de Gallastegui se proclamó campeón el riojano «Barberito» a quien, el año pasado se lo arrebató Soroa. Entre el campeón y Gallastegui y entre sus partidarios, vienen realizándose desafíos y apuestas; pero lo cierto es que, por esa inexplicable política de campanario que hay en el mundillo de la pelota, el desafío no se realiza. Pero da lugar a comentarios apasionados, a discusiones interminables, y, en el fondo de todo a un crecimiento de la afición.

Pero ahora ha surgido una figura interesante y pintoresca. Un pelotari «amateur» llamado Mariano Retegui que está haciendo el servicio militar en San Sebastián y el cual, según todos los técnicos es uno de los jugadores a mano más completo que se ha conocido.

La Federación Guipuzcoana de Pelota, que vela con tanto interés y acierto por el prestigio de este deporte, realiza unos partidos de selección para tomar parte en un Campeonato entre Federaciones. En esos partidos Mariano Retegui ha conquistado la más extraordinaria popularidad. Celebrándose por la mañana, en todas las actuaciones --siempre victoriosas-- de Retegui, se pone en las taquillas el cartel de «No hay billetes».

Los pelotaris de esta modalidad tienen un handicap extraordinario con lo que se llama «mal de manos». Atano III las tenía tan frágiles que apenas si podía jugar más de cinco o seis partidos al año. En Retegui se da el caso de no haber tenido, jamás dañadas sus manos a pesar de jugar muchos partidos y a que su aprendizaje lo hizo ablandando la goma de las pelotas, sirviendo de «sparring» al famoso jugador Aguer.

La permanencia de este singular nuevo pelotari en el campo de los aficionados, no ha de ser muy larga. Como profesional se le considera una de las mayores esperanzas. Por eso la Federación le ha incluido en el grupo de preseleccionados para una de las más destacadas competiciones de la pelota «amateur».

Alfredo R. ANTIGUEDAD

Durántez Padierna
MEDICO-DENTISTA
Martínez de Azcoitia, 1, primero
PALENCIA

José-Iván Villares Valdés
IMPRENTA
General Mola, 117
Teléfono 2873 PALENCIA

MARCONI ¡DOS MODELOS DE ÉXITO! B-73 V-5

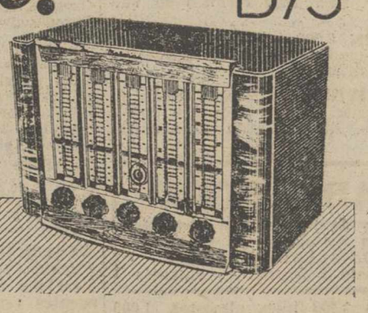

PASTOR. Distribuidor Oficial MARCONI.--Exposición y venta: MAYOR, número 130.--PALENCIA
SE SOLICITAN AGENTES EN LAS LOCALIDADES Y PUEBLOS IMPORTANTES DE LA PROVINCIA

RELOJES SUIZOS A PLAZOS Y CONTADO
La casa más antigua y mejor surtida. Nuestros precios de hoy no admiten competencia. Pida catálogos ilustrados gratis, y se convencerá
COMERCIAL RELOJERA SUIZA
Apartado 66 ZAMORA

M.C.D.2022

EL PRECIO DE LA PENICILINA

Máximo de venta al público, sin timbre, 13,05 ptas. las doscientas mil unidades

Los beneficiarios del S. O. E. adquieren el producto con un descuento del 14,66 por 100

El Ministerio de Industria nos envía para su publicación la siguiente nota:

EL PRECIO DE LA PENICILINA

En varias ocasiones la Prensa diaria se ha ocupado en artículos, editoriales o cartas de la situación del mercado de los antibióticos en España.

La lectura de unos y otros por el público no conocedor a fondo de la cuestión, puede dar lugar a interpretaciones erróneas y, por ello, el Ministerio de Industria considera conveniente publicar las siguientes aclaraciones:

En agosto de 1949 se resolvió el concurso que para la fabricación de penicilina en España había convocado el año anterior el Ministerio de Industria y Comercio con el doble objeto de nacionalizar esta fabricación tan importante desde el punto de vista sanitario y economizar divisas. Se autorizó en su consecuencia la instalación de dos industrias de igual capacidad, con el fin de hacer posible la competencia comercial sin llegar a reducir demasiado la capacidad de producción por fábrica, lo que hubiera motivado una innecesaria elevación de los costos de producción. Este criterio restrictivo se ha aplicado en diversos países, entre los que sobresale Gran Bretaña, donde existen solamente dos empresas productoras a pesar del enorme mercado que deben abastecer.

Las concesiones a estas industrias se hicieron por decretos aprobados por el Consejo de Ministros y de acuerdo con la Ley de 24 de octubre de 1939 sobre establecimiento y protección de industrias de interés nacional. Dentro de lo prescrito en la citada ley se concedió a ambas empresas la expropiación de terrenos y la imposición al mercado nacional por un período de quince años, para cada empresa, del cincuenta por ciento del consumo real de aquél en los diferentes períodos sin que se concediese ningún otro de los que la ley prevé.

Conviene hacer notar que el referido concurso y las disposiciones que lo resolvieron, se referían exclusivamente a la fabricación de penicilina con exclusión de los demás antibióticos, cuya fabricación se rige por otras disposiciones.

La cuestión planteada tiene dos aspectos. Uno de ellos se refiere a la interpretación de las disposiciones que regulan las concesiones de referencia; el otro, al precio actual de la penicilina en España y su relación con el de otros países.

En cuanto al primero, resalta el hecho de que hasta fecha relativamente reciente, no han existido discrepancias respecto a la interpretación que el Ministerio ha dado y sigue dando al alcance de los derechos y obligaciones de las compañías concesionarias. Pero habiéndose interpuesto determinados recursos sobre resoluciones del Ministerio de Industria, ha estimado conveniente, antes de resolver los mismos, conocer la opinión sobre el particular del Consejo de Estado, cuyo alto organismo emitirá el oportuno dictamen sobre las cuestiones de interpretación mencionadas.

No sería, por tanto, discreto en estos momentos en que el citado Consejo examina el problema insistir sobre la cuestión.

Sí cree el Ministerio, en cambio, oportuno hacer un examen sobre la cuestión de precio de la penicilina. El coste de la producción a granel de este producto, a pie de fábrica, ha de estar autorizado por el Ministerio de Industria y hay en cada empresa un consejero delegado del Estado que, de acuerdo con la referida ley de establecimiento y protección a las industrias de interés nacional interviene en las deliberaciones de los respectivos Consejos de Administración con derecho de veto sobre los acuerdos que éstos pudieran adoptar.

Asimismo, el coste de envasado, márgenes comerciales y, en consecuencia, el precio de venta al público, se fija, partiendo del anterior, por el Ministerio de la Gobernación, asesorado debidamente por la Junta informativa de precios de especialidades farmacéuticas que funciona presidida por el director general de Sanidad y de la que forman parte el inspector general de Farmacia y representaciones de los Ministerios de Industria y Comercio, de la Facultad de Medicina de Madrid, de la Asociación de Padres de Familia, de los laboratorios farmacéuticos, del Sindicato de Industrias Químicas y del Colegio de Farmacéuticos.

En resumen, el precio máximo que se autoriza para la venta de penicilina al público no es —como es lógico— fijado por las empresas interesadas, sino que en su determinación intervienen los Ministerios de Gobernación e Industria, cada uno en la esfera de sus respectivas competencias y con los debidos asesoramientos.

La evolución del precio de la penicilina en España, es, en resumen, como sigue:

En 1950, en que no existía producción nacional, las doscientas mil unidades de penicilina soluble envasada de importación, se vendía al público a unas treinta pesetas. Desde entonces, viene produciéndose un descenso constante de este precio, ya que en septiembre de 1950 la penicilina importada a granel y envasada en España, se vendía a un precio promedio de 18,35 pesetas la misma dosis anterior. Ya en octubre de 1952, empleándose penicilina nacional, el precio medio desciende a 15,75 pesetas, que se mantiene durante todo el año de 1953. Vuelve a descender a 14,15 en enero de 1954 y, finalmente, desciende de nuevo a 13,05 en enero último. Este precio máximo se descompone de la forma siguiente:

Coste a granel de doscientas mil unidades (aprobado por el Ministerio de Industria), 3,00 pesetas.

Costes de envasado estéril, mano de obra y materiales, cánon, etc., (aprobado por la Dirección General de Sanidad), 3,99 pesetas; beneficio industrial del fabricante, quince por ciento sobre la suma de las anteriores partidas, 1,05 pesetas; margen comercial de almacenista, doce por ciento sobre su precio de venta al farmacéutico, 1,09 pesetas; margen comercial de la farmacia, treinta por ciento sobre el precio de venta al público, 3,92 pesetas; precio máximo de venta al público sin timbre, 13,05 pesetas.

Los beneficiarios del Seguro de Enfermedad adquieren la penicilina con un descuento de 14,66 por ciento sobre el precio antes indicado. Este descuento se deduce de los márgenes comerciales de mayorista y farmacéutico.

El Ministerio entiende que el precio actual es razonable en estos momentos y que puede compararse con los precios interiores de buena fe de los países europeos continentales, a pesar de que el coste de las materias primas es más elevado en nuestro país, como consecuencia del menor volumen del consumo de las mismas y de que nuestras fábricas no alcanzan las producciones de las extranjeras, las cuales, además, como consecuencia de haber comenzado su producción con anterioridad a las españolas y en épocas de altos precios, tiene ya en general amortizadas sus instalaciones.

Se confirma esto de comparar la evolución que han sufrido los precios de la penicilina en Francia, con los de la producción nacional española.

Se observa entonces que la tendencia del descenso se produce de una manera semejante en ambos países, si bien con cierto retraso en el caso español con relación al francés, por la razón antes indicada. Así, en efecto, a mediados de 1952 el precio en Francia era de 13,75 pesetas las doscientas mil unidades, que es superior al precio actual en nuestro país. En julio de 1954, el precio en Francia descendió a unas diez pesetas, en números redondos. En cambio los precios alemanes son elevados, ya que alcanzan, según datos de enero de 1955, a unas veinticinco pesetas las doscientas mil unidades. El resto de los países continentales europeos se asemejan en este aspecto a uno u otro caso.

Existen indicios fehacientes de que los precios a que se ha introducido penicilina en general procedente de dichos países europeos para su envase en España últimamente, por empresas y laboratorios distintos de los concesionarios y más aún, los de algunas importaciones de productos ya envasados, son de «Dumping», cosa por otro lado no nueva en nuestro país, ya que este sistema es el mismo que consiguió hundir hace treinta años la incipiente industria española de fabricación de abonos nitrogenados, lo que ha vuelto a intentarse últimamente, sin resultado, gracias a la decidida actitud del Gobierno.

Este mismo proceso se inicia ya actualmente con motivo de la reciente puesta en marcha de la fabricación nacional de estreptomicina.

La alteración producida en el mercado por la aparición de los referidos productos, envasados por compañías distintas de las concesionarias, ha traído, como consecuencia inmediata, la disminución de la producción de estas últimas, lo que ha producido un aumento de los costos y perturba, por tanto, el proceso de descenso de precios. Es de esperar, no obstante, que en un futuro muy próximo se normalice esa situación y, con ello, el precio de la penicilina siga su marcha descendente.

Las Cámaras Sindicales Agrarias

Podrán cambiar de residencia, por orden del Ministerio

Madrid, 14.—Un decreto del Ministerio de Agricultura que hoy publica el «B. O. del Estado», modifica el de 18 de Abril de 1947 sobre Cámaras Oficiales Sindicales Agrarias, en el sentido de que no obstante lo dispuesto en el párrafo primero del artículo primero, el ministerio, oída la Delegación Nacional de Sindicatos, podrá trasladar la residencia de los citados organismos desde la capital a aquella población que considere que constituye el centro principal de las actividades agrícolas, forestales y pecuarias de las respectivas provincias. — Cifra.

REPORTAJE INTERNACIONAL DE LA SEMANA

En Moscú, tras la tempestad viene la calma

Eisenhower reconoce como viejo compañero de armas a Zukof y Adenauer como antiguo colega al Mariscal Bulganin

El desarrollo de la crisis rusa tiene mucho de nuevo.

Hasta ahora, al dueño del poder, sólo le desplazaba la muerte natural o violenta. Lenín y Stalin son los dos casos típicos; a aquél le asesinaron o a consecuencia de un atentado lo incapacitaron; éste murió en su lecho.

Y sin embargo, Malenkof ha descendido de la cumbre del poder sin sangre. El estilo es nuevo; quizá porque son nuevas las circunstancias, en que se desarrolla la crisis soviética. Desde la muerte de Stalin, no hay allí un jefe único, sino una especie de directorio. Su poder era compartido por doce titulares y eran por tanto éstos una 1/12 de Stalin, y entre los herederos Kruchtchev lleva la mejor parte.

Malenkof ha sido fiel con el equipo y éste, aunque le destituye, le conserva la vida; no deja de ser uno de ellos. ¿Qué pasará después? El tiempo lo dirá; nadie apostará mucho por su cabeza, pero menos se hubiera esperado en esta ocasión y ahí está. ¿Cómo?

No son fáciles de explicar las cosas en Rusia, pero Malenkof, gordo y satisfecho sigue en un alto cargo y no pocos especialistas ven aún en él uno de los principales agentes de la política rusa.

En cuanto a la autocrítica, no le favorece gran cosa: puede haberse sacrificado por sus compañeros de poder ante el pueblo y ante el mundo. Sobre todo esas confesiones no tienen la importancia al Norte de Europa, que aquí entre nosotros. Recuérdese aquel personaje de Dostoiesvki, que se acusó así mismo ante la prensa y ante sus amigos, a los que envió hasta quinientas copias. Y en la época de los zares, así gobernaban éstos sus inmensos dominios.

Esa crisis ha sido negociada, aún cuando el tiempo nos dirá mejor cómo paran semejantes asuntos.

SOLUCION

¿Existe la lucha por el poder dentro de los cuadros de mando?

Donde quiera que hay hombres y grandes puestos, se dan grandes batallas. De esto no hay ni siquiera por qué hablar en este momento. Esa etapa actual de la política interior soviética admite una doble interpretación, optimista y pesimista.

Desde el primer punto de vista, la aparición de Bulganín en la cumbre, puede ser la solución ideal: es un hombre, que por su ficha personal, ha vivido a bien con el partido y con las fuerzas armadas. El hecho de que ninguna de las dos grandes facciones haya llegado a chocar hasta la fecha, arguye que no ha servido tan mal a unos y a otros. Su presencia puede ser interpretada como un deseo de conciliación y de armonía; la desaparición de Malenkof admite igualmente que podamos pensar que hay hombres maravillosos para recibir órdenes, pero malos como primeros jefes. No sería el primer caso. Y de hecho, si Bulganín mantiene la cohesión entre el partido y el ejército, habrá hecho una gran labor para su país.

Por esta explicación, se están inclinando en especial los grupos progresistas, es decir inclinados al comunismo, del mundo entero.

Desde un punto de vista peyorativo, se presenta la actual solución como la menos mala. En lugar de una dictadura del partido, con Kruchtchev o del ejército, con Zukof, se acepta por mutua conveniencia esa solución intermedia de Bulganín, que por su historia y por sus actividades, pertenece al ejército y al partido por igual. Bajo este aspecto, aparece como el hombre mejor calificado para salir de la situación actual, pero sin que por esto desaparezcan los motivos de divergencia entre los dos poderes, el estado comunista y el ejército, que mantienen y mejoran sus posiciones para la lucha o explicación final.

LOS DOS BANDOS

Esos dos bandos, el político-comunista y el militar existen. Y existirán en toda sociedad moderna.

¿Cuál de ellos predomina?

Se acusa la fuerte presión de los hombres de las fuerzas armadas.

A la cabeza del Estado soviético, hay un mariscal, Vorochilov.

Y a la cabeza del gobierno, otro mariscal, Bulganín.

Y por último, al frente de la Defensa del país, hay un hombre de todo prestigio, Zukov.

Quiérase o no, tantas espadas en el gobierno de una nación pesan mucho.

Frente a este hecho, sorprende la aparición de un hombre rodeado de fuerza y de voluntad, cual es Kruchtchev. Bajo su dirección está logrando el partido comunista una fuerza, que solo apareciera con otra igual cuando elevó a Stalín a la cumbre del mando. A juicio de todos, el procedimiento de este hombre es indiscutible.

Pero puestas estas circunstancias en comparación, se ve que el ejército parece fortalecido después de la pasada etapa de crisis en un grado de superioridad mayor que la que tenía.

REACCION

¿Qué reacción se ha observado en el mundo occidental?

A la inquietud de los primeros días está sucediendo un gesto de confianza, que más bien parece estudiada que de convicción.

La presencia del mariscal Zukov ha herido fuertemente a los occidentales. Y donde mayor impresión ha hecho, real o simulada, es en Norteamérica. A Eisenhower, el primer día de la crisis preocupado y taciturno, le recordó inmediatamente sus días de compañeros de armas. Y por medio de la conferencia de la prensa últimamente celebrada, le recordó una invitación de visitar a los Estados Unidos que estaba muerta, en pleno olvido, por haberla liquidado el Kremlin en el momento oportuno.

Y no creemos que el mariscal ruso haya dado mucho motivo, después de que terminara la guerra, para semejantes familiaridades: hace poco acusó a otro camarada de los días de la guerra, de traición, a Montgomery, con motivo de aquellas declaraciones de Churchill sobre sus secretos propósitos de rearmar al ejército alemán, si los rusos se ponían peligrosos.

Sin embargo, las sonrisas de Eisenhower se han prodigado, como también las de Adenauer, y hasta las invitaciones inglesas.

Bulganín, hace 26 años, siendo alcalde de Moscú, pasó varios días como huésped de Adenauer alcalde a la vez de Colonia.

—Los dos hemos hecho el mismo camino— decía últimamente. Mi carrera me ha hecho canciller alemán y a Bulganín, presidente del Consejo ruso.

La prensa inglesa ha descubierto cosas muy interesantes. Cree saber que Bulganín es un hombre de buenos sentimientos.

—¿Porqué hablar de guerra, cuando hay champagne delante? —dice que dijera el mariscal en una fiesta en el Kremlin, cuando le hablaban de complicaciones sus propios amigos. Yo necesito para brindar en esta hora de paz.

Y por su parte Churchill que más de una vez nos ha hecho saber que no quisiera morir, sin hacer una peregrinación de paz al Kremlin, se sale ahora frente a los ataques laboristas diciéndonos que hubiera sido indiscrección ir en busca de un hombre, que amenazaba ruina, como Malenkof pero que está dispuesto a ir ahora a ofrecer sus respetos a Bulganín. ¿Está éste más seguro que aquél?

Bien están las reacciones calculadas.

Pero el tiempo, y de momento las cosas de China ya les dirán a los americanos, ingleses y alemanes etc. si los afanes del Kremlin son tan pacíficos, como parecen descubrir ahora.

Nosotros nos contentaremos con esperar y ver.

JAVIER DE EGUIA

Consagración del nuevo Obispo Auxiliar de Málaga, Dr. Benavent

Ofició en la solemne ceremonia el Nuncio de S. S.

Málaga, 13.—Esta mañana en la Santa Iglesia Catedral, se ha celebrado la solemne ceremonia de consagración del Obispo auxiliar de Málaga, doctor don Emilio Benavent Esquín. Actuó de consagrante, el Nuncio de Su Santidad. Monseñor Antoniutti y de co-consagrantes los Obispos de Guadix-Baza y Cádiz-Ceuta, doctores don Rafael Alvarez Lara y don Antonio Añoveros Atame, respectivamente.

La Catedral presentaba un brillante aspecto y se hallaba totalmente repleta de fieles, con asistencia de todas las Asociaciones, Hermandades y Congregaciones religiosas, con las Cuatro Ramas de la Acción Católica portadoras de sus banderas y guiones.

Actuaron de padrinos el Ayuntamiento y la Diputación Provincial, que ocuparon sitios preferentes, al lado de la Epístola y del Evangelio respectivamente.

Ante el presbiterio se situaron los ministros de Educación Nacional, señor Ruiz-Giménez, y de Hacienda, señor Gómez de Llano, así como el director general de Asuntos Eclesiásticos, don Mariano Puigdollers, en representación del ministro de Justicia.

También estaban presentes los directores generales de Primera Enseñanza, señor Cantos Rancaño, y de Archivos y Bibliotecas, señor Sintes Obrador; el Rector Magnífico de la Universidad de Granada, señor Sánchez Agesta; subgobernador del Banco de España, señor Sáez de Ibarra, así como otras personalidades.

En sitio preferente figuraban el gobernador civil de la provincia, presidente de la Audiencia, y todas las jerarquías sindicales del Movimiento, así como el capitán general de la Novena Región Militar, general Barroso Sánchez-Guerra; gobernador militar, comandante de Marina, jefe del sector aéreo y otras representaciones.

Durante la misa actuó la Capilla de la Basílica y la Schola Cantorum del Seminario.

El doctor Benavent después de la consagración dió la primera bendición y después de recorrer en procesión el templo, dió a besar su anillo, en primer lugar a su madre, que con otras personas de su familia, asistían a la ceremonia, y luego a los demás fieles.

Por la tarde, el nuevo Obispo auxiliar, acompañado de los ministros y demás personalidades, hizo su entrada en la Parroquia de San Patricio, donde el doctor Benavent ha desarrollado una gran labor social y apostólica.—Cifra.

Nube de langosta en Guatiza (Lanzarote)

Está siendo combatida

Arrecife, 1. — En la costa del pueblo de Guatiza, de la isla de Lanzarote, se ha presentado una pequeña nube de langosta, que procede de Africa, y está siendo combatida por los servicios agronómicos, con lanzallamas y cebos insecticidas. La plaga no es considerable, pero se temen nuevas invasiones, debido al tiempo reinante.—Cifra.

Toros

Manolo Segura y Chamaco salen a hombros en Málaga

Málaga, 13. — Con magnífica entrada y tiempo espléndido, se ha celebrado la segunda novillada de la temporada. Se lidiaron seis novillos de Carlos Núñez, para Manolo Segura, Chamaco y Curro Puya.

Manolo Segura, en su primero, estuvo muy bien con el capote. Con la muleta realizó una gran faena con pases de todas las marcas. Mató de una estocada sin puntilla. (Gran ovación, dos orejas, rabo, dos vueltas al ruedo y salida).

En su segundo, Segura volvió a instrumentar otra gran faena que también terminó de una estocada superior. (Gran ovación, dos orejas, rabo, pata, dos vueltas y salida). El mayoral sale también a saludar por la bravura del novillo.

Chamaco, en su primero, se luce con la capa. Hace una faena muy valiente y artista y termina de un pinchazo y media en su sitio. (Gran ovación, dos orejas, rabo, dos vueltas y salida).

En su segundo, un toro quedado, Chamaco, a fuerza de porfiar hace una faena lucida. Mata de un pinchazo y una estocada. (Gran ovación, petición de oreja, vuelta y salida).

Curro Puya estuvo muy artista con el capote en su primero. Faena templada con algunos buenos naturales y en redondo. Mata de una estocada y descabello. (Gran ovación, petición de oreja, vuelta y salida).

En el que cierra plaza, Curro Puya estuvo muy voluntarioso. Despachó de una estocada y descabello. (Muchas palmas).

Segura y Chamaco salen de la plaza a hombros.—Cifra.

FESTIVAL EN BADAJOZ

Badajoz, 13. — Festival taurino. Novillos de J. M. Martín. Florito Cáceres, se luce toreando a caballo y con los rejones. Termina de un rejón de muerte. (Dos orejas, rabo).

Solanito, aplaudido con capa y muleta. (Dos orejas, rabo, vuelta).

Pirri, aplaudido con la capa y muleta. (Dos orejas, vuelta).

Chuli cortó una oreja y dió vuelta al ruedo después de hacer una valiente faena.

Paco Corpas lucido con capa, banderillas y muleta. (Dos orejas, vuelta).

Angel Jiménez, Chicuelo III, torpón y desentrenado.

Manuel Jiménez «Viruta», tampoco logró lucirse.—Cifra.

DIETARIO

Martes 15 Febrero de 1955

SANTORAL. — La Conmemoración de la Pasión de Nuestro Señor Jesucristo. — Santos: Faustino, Jovita, Saturnino, Cratón, Cástulo, Lucio, Magno, Agape, virgen, mártires; Quinidio, Decoroso, obispos; Severo, presbítero; José, doctor; Georgia, virgen; B. Claudio de la Colombiere, S. J., confesor. — (Misa: Santos Faustino y Jovita. Color: Rojo).

Sale el sol a las 7'9 horas y se pone a las 17'50 horas. Sale la luna a las 1'42 horas y se pone a las 11'12 horas. Luna nueva, el día 22.

REFRAN. — La arada de Febrero, requiere mucho gradeo.

Barómetro: A las 18 horas de ayer, 697'1; a las ocho horas de hoy, 701'9. — Temperaturas: Máxima de ayer, 11'4; mínima de hoy, bajo cero, 1'0. — Dirección del viento: A las 18 horas de ayer, NNE.; a las ocho horas de hoy, NE. — Lluvia, 6'3. — Humedad relativa media, 89 por 100.

EL TIEMPO EN PALENCIA
MATERIAL ESCOLAR, EN I. G. DIARIO-DIA

EL TIEMPO EN ESPAÑA

Se han registrado precipitaciones, en varios casos de nieve, en la cordillera Ibérica, Alto Ebro, Pirineo, Alto Duero, cordillera Cantábrica, Baleares, y muy débiles, en el bajo y medio Ebro, según comunica el Observatorio Meteorológico. Se inició una penetración de aire frío por el nordeste. Se han recogido en las últimas veinticuatro horas cuatro litros de agua por metro cuadrado en Santander; tres, en Calamocha; dos, en Cabo Mayor, Logroño y Ciudad Real; uno, en León y Zaragoza, e inapreciables en diversos puntos.

El aire frío del Nordeste se extenderá a Levante, región centro, Duero y Galicia, según indica el Servicio, quien predice disminución apreciable de la temperatura y chubascos aislados sobre los Pirineos e Ibérica, generalmente de nieve. Disminución de la nubosidad y cese de las precipitaciones en Baleares, donde soplarán vientos fríos del Norte.

Alicante y Valencia han registrado la máxima temperatura, con 23 grados, y Burgos, Soria y Teruel, la mínima, con tres grados bajo cero. Las de Madrid han sido: Máxima de ayer, a las 15'40 horas, 14'9 grados y mínima de hoy, 4'4 grados a las siete horas.

EFEMERIDES. — 1564: Nace Galileo. — 1637: Muere el Emperador Fernando II. — 1781: Muere el filósofo Lessing. — 1847; Muere Palafox, Duque de Zaragoza. — 1898: Voladura del acorazado «Maine». — 1907 Muere el poeta italiano Carducci. — 1908: Ocupación de Mar Chica (Marruecos).

GRAN EXPOSICION DE LIBROS, EN I. G. DIARIO-DIA

anuncios por palabras

PICADORAS de remolacha. Sembradoras de 1, 2 y 3 surcos. Desgranadoras de maíz. Arrobaderas. Arados todos sistemas. Almacenes Hijo de Feliciano Ortega.

COCINAS para carbón y leña. Pastor.

TUBERIAS de gres y fibro-cemento chapa acanalada, para cubiertas Pastor.

PLACAS uralita para tejados, tuberías, accesorios, azulejos, etc. Uralita. Agencia Oficial. José Antonio, 43 Teléfono, 1455. Palencia.

CALEFACCIONES Arias. Cuartos de baño. Menéndez Pelayo,. 7. Teléfonos, 2647 y 1829.

SAHAGUN, véndese casa céntrica, labradora, propia industria, fincas rústicas, libre. Sixto Tocino.

VENDO 8 toneladas remolacha. Juan García Marcos. Carrión.

VENDO tractor marca «Argaller», 22 H. P., gas-oil, como nuevo. Apuleyo Renedo. Hijosa.

POLLITAS Leghorn y Rhode, cuatro meses. Bragado. Calle Santiago, 30. Teléfono 1901

VENDO magnífico verrón «Bastán», un año. Granja Magani. San Cebrián de Campos.

VENDO carro con toldo y caballería. Plaza General San Jurjo. Venta de Baños. Frutería.

VENDO macho lechal, quinceno, tres años; mula 8 años. Autilla del Pino. Teófilo.

VENDO alfalfa empacada y remolacha para pienso. José Bueno García. Villarramiel.

VENDO madera fresno, en tablón. Plaza España, 20. Carbonería.

VENDO caballo seis años, a toda prueba; máquina sembradora. Saturnino Torío. Fuentes de Nava.

TEODORO Varas, vende mil cántaros de vino clarete, doce y medio grados; caballo tres años; carro de varas, para una o dos caballerías. Astudillo.

TRASPASO tienda de comestibles, con frutería, por ausencia. Colón, número 18.

SE VENDEN 32 cancinas. Autillo de Campos. Alberto Vargas.

SE VENDE la herramienta de la fragua. Reinoso de Cerrato. Julián Picado.

CARNE para matanzas, precios especiales. Carnicería Alfonso. Teniente Velasco, al lado Bar Moreno.

VENDO dos cerdos de 80 kilos, en Meneses. El Herrador.

MOTORES para trilladoras, ensacadoras y aventadoras, eléctricos y a gasolina, de toda garantía. Facilidades de pago. Almacenes de Maquinaria, Fidel Diego García. Palencia.

ATENCION: Vendemos molino harinero (Burgos, Villadiego), en el Tozo-Barrio Panizares, acreditado, con casa-habitación, cuadra, hornera, dos fincas, 70 áreas. Informes: Constancio, en el mismo molino y también Eusebio López, en Villaescobedo de Valdelucio.

SE VENDE máquina segadora «Cormick», seminueva, en Vega de Bur. Paulino Fraile.

SE VENDE finca ocho obradas, riego, derecho reserva, setenta frutales y bar con vivienda; facilidades pago. Támara.

SE VENDEN, por no poder atender, tres vacas, una tercer parto, cumple día 21; otra primer parto, parida de un mes y otra precio carne. Boadilla de Rioseco. Federico Melero.

VENDO 100 cántaros de vino. Nemesio Villamediana. Autilla del Pino.

VENDO 20 chopos, 200 cántaros de vino. Castrillejo de la Olma. Teódulo Calvo.

MECANICOS: Vendo llave de tubos, giratoria, terrajas varias medidas. Obispo Lozano, 7 y 9, entresuelo.

POR SOBRANTE de ganado, vendo macho toda prueba, 5 años, 4 dedos. San Cebrián de Campos. Florencio Gallinas.

NECESITO chica de servicio o viuda de 30 a 45 años. Cirilo Merino. Santa Cecilia del Alcor. Informes, Bar Costa Azul. Palencia.

TRACTOR «Lanz», seminuevo, 16 H. P., gas-oil, con aperos. Almaraz, 23, 1.º.

ARRIENDO taller herrería y vendo su herramienta. Vda. de Elías Alonso. Revenga de Campos.

EN VENTA de Baños, se venden cerdos de cría, blancos, raza superior. Bar Maño.

SE VENDE carro y arreos seminuevo. Alfonso VIII, núm. 4. Palencia.

CEDO habitación solo dormir. Sanjurjo, 6.

VENDO dos carros nuevos, uno valenciano, tres usados, rastros y balancines. Carretería Beltrán. Tercer Barrio. Palencia.

TRACTORES «Deutz», Diesel, de quince a sesenta caballos; remolques, arados, cultivadores y gradas para tractor. Solicite catálogos y precios en Almacenes Pinacho.

BAR CANTABRICO. Selecto marisco todos los días. Servicio a domicilio. Teléfono, 3201.

SE VENDE casa de labrador, llave en mano. Tratar, Francisco Blanco. Frómista.

DESPACHO nuevo, vendo. Teniente Velasco, 4, 4.º.

FURGONETA «Citroen», 5 H. P., toda prueba. Unión Mecánica. Ciudad Universitaria, núm. 7. Palencia.

SE VENDEN cerdos al destete, junto a la Granja Pock. Benito Doyague. Palencia.

ARBOLES frutales y forestales. Viveros Valpuesta. Colón, 32, 2.º. Venta: Detrás Almacenes Coloniales Aurelio Cuesta. (Huerta Guadián).

ALFALFA de secano superior, y piensos en general. Almacén de Cereales. M. Rivera, 5. Benigno Martín.

TRANSPORTES hasta 3.500 kilogramos, a 3,50 pesetas kilómetro. Chatarrería Martín. Colón, 44. Teléfono, 2442.

VENDO coche 13 H. P., 4 plazas, toda prueba, o cambio por otro de 7 u 8 H. P. Secretario Fuentes de Valdepero.

CAMION 5.000 kilogramos, inmejorables condiciones, vendo. Informes, Administración.

CON VIVIENDA, traspaso tienda de pescadería, frutería y varios, buena clientela, sitio céntrico. Administración.

LABRADORES
dentro de breves días dispondré lenteja castellana para siembra.
ALMACENES MORALES
Modesto Lafuente. — Palencia

VENDO 1.000 kilos almortas, 1.000 yeros, 1.000 cebada, 1.000 avena y paja legumbre. Población de Arroyo. Gaudencio Caminero.

VENDO siete mulas de 2 a 5 años, 4 a 7 dedos; dos yeguas de 7 a 9 años, a prueba. Angel Gutiérrez. Bárcena de Campos.

YESOS. Mosaicos. «La Hortensia» Avenida Manuel Rivera, 26-28. Francisco Madrigal Martínez.

NEUMATICOS, correas de ventilador, correas tropezoidales. Navamuel. Casado del Alisal, E. Teléfono 1937.

TRANSPORTISTAS, Labradores: Navamuel vende el remolque mejor construído y más barato.

ATENCION, Atención. Agricultores, Ganaderos, Tratantes, vendo: Extraordinario caballo 4 años, 10 dedos; yeguas jóvenes, cubiertas del burro, próximas a parir y crías de éstas, pagos por meses, hasta 48, muy barato. Luis M. Pizarro. Rioseco (Valladolid).

VENDO muy barata, furgoneta fácil arreglo; facilidades pago. Luis M. Pizarro. Rioseco (Valladolid).

COMPRO turismo o Rubia, hasta 10 H. P. Basilio Santamaría. Alar del Rey.

SE VENDEN 55 ovejas, 26 ortuñas, 16 con corderas, las restantes borras. Para verlas, en Villaturde. Germán Blanco.

AVICOLA «Ortega». Admite pedidos pollitos y sirve desde 1.º enero. Encargos: Osorno y Palencia, teléfono, 3184.

VENDO cabra sobreborra, con dos chivatas, o cambio por ovejas. Calle Carejas, núm. 14. Victoriano Hoyos. Paredes de Nava.

LA CASCAJERA. Granja Avícola Diplomada. Razas «Castellana negra», «Leghorn blanca». (Importada de California). Pollitos de un día. Pollitos sexados. Pedidos a Juan Sánchez Hurtado. San Leandro, 8. Sevilla. Teléfono, 53932.

COMPRO palomas zuritas, recogida urgente o fechas aplazadas, comodidad vendedor, éstas mayor precio. Amador Felipe. San Pablo, 22. Salamanca.

MAQUINAS de hacer rebecas, mano y motor, rematadoras, bobinadoras, agujas y accesorios. Necesitamos agentes venta. Candel Villora. Avenida Oeste, 26. Valencia.

TRIPAS frescas, saladas, secas. Gran rebaja. Consulten precios revendedores, en este Almacén. Estrada, 3.

SE VENDEN 50 ovejas, 12 ortuñas y el resto pariendo. Tratar, Fausto Helguera. Villoldo.

PAJA negra, vendo un vagón. Valeriano Garrido. Vallaprovedo.

VENDO casa libre, barata. Cristina Marugán, 3.ª, 25. Isaac Maté.

PAR DEJAR la labranza, se vende una mula de seis años, toda prueba y una yegua. Para tratar, con la Viuda de Santiago Díez Urrutia. Cisneros.

VENDO carro de varas, entoldado. Pescadería Terradillos.

VENDO parcela cercada. Informarse, Grupo La Piel, 13.

EBANISTAS, oficiales necesito, pago bien, trabajo fino. Estrada, 20.

HALLAZGO faldón de camión. Entregará Bruno Martín. Becerril de Campos.

PERDIDA una corambre de vino, se gratificará su entrega. Becerril de Campos. Bruno Martín.

SE NECESITA pastor, buenos informes. Aureliano Cosio. Nogales de Pisuerga.

VENDO un burro 4 años, calle Santiago, núm. 1. El Herrador.

ARRIENDO alfalfas temporada. Calvo Sotelo, D, 3.º.

VENDO 6 mulas treintenas, de 5 a 6 dedos. Froilán Revilla. Villovieco.

BICICLETA señorita, vendo, compro otra de caballero, no importa estado. Cura, 5, 2.º, izquierda.

TRANSPORTES hasta cuatro toneladas, económicos. Avisos, General Mola, 124. Teléfono, 2943.

SEÑORITA empleada, formal, desea habitación estable. Ofertas, en esta Administración.

PERDIDA reloj de oro, con cadena, de señorita, trayecto Librería Vázquez, San Francisco. Informes, esta Administración.

VENDO cerdo «York», 10 arrobas, bien cuidado. Ambrosio Cabezudo. Baltanás.

HERMANDAD Sindical de Lomas: Vacante la plaza de guarda de mulas, se admiten solicitudes. Para tratar, con el Jefe de la Entidad.

MADERISTAS, contratistas. Vendo cuatrocientos árboles maderables, juntos o en lotes; o mil a elegir, inmejorables. Maestro de Roscales.

VENDO 70 ovejas emparejadas. Tratar, Fortunato Martínez. La Serna.

EMPLEADOS en centros de mucho personal (Fábricas, Minas, Constructoras, Transportes, Cuarteles, Bancos, Seguros, etc.), doblarán sueldo fácilmente, percibiendo interesantes comisiones. Apartado, 10.049. Madrid.

SE VENDE
madera de chopo en todas las medidas, a precios afinadísimos. Para tratar, con Martín Sandino Peláez, de Saldaña.

M.C.D.2022

La electrificación Quintanilla-Alar está ya a punto de terminarse

También está completamente acabada la subestación transformadora de Mave

Un pequeño trozo del tendido entre Quintanilla y Mave remata la línea

La coronación del proyecto de electrificación está muy próxima y sólo se espera por la renovación de vía

Sobre el estado actual de la electrificación del ferrocarril Alar-Santander publica en el "Diario Montañés" "Pertinax" el siguiente reportaje:

Crónica viajera, mejor que reportaje. Ahora entre Santander y Madrid, tenemos los montañeses un nuevo medio de propaganda. Cuando el viajero esta nasta la coronilla de las horas de tren, aguarda el instante de llegar a Quintanilla de las Torres para aliviar el cansancio soporífero de estos casi quinientos kilómetros de trayecto. Acercarse a la Montaña y comenzar a disfrutar de las ventajas de la electrificación, supone ligar nuestra provincia al concepto de rapidez, seguridad y de progreso.

Todas estas impresiones no son porque viajábamos en el TAF. Y entre el empeño animado del servicio de la comida y los deliciosos horrores de una indigestión, entre sorbo y sorbo de café en el bar, hemos hilvanado los detalles del reportaje.

MOVERSE ES UN RECURSO

Lo es para quienes están encajonados en un limitado espacio, en las butacas del TAF, esas que resultan cortas para quienes tienen las piernas demasiado luengas. Y largas en el apoyo del pie para los que no somos gigantes, como el clérigo Cervatana de Francisco Quevedo. En tal situación, moverse resulta siempre un recurso. Y el recurso consigue que el trayecto entre Madrid y Santander con sus nueve horas escasas de automotor, llegue a hacerse corto.

Hoy día sabe el lector que los trenes eléctricos llegan desde Santander hasta Quintanilla de las Torres. Pues bien, entre este punto y Alar del Rey está el tendido de la electrificación casi completamente terminado. Solamente unas cuantas brigadas trabajan en la renovación de la vía para permitir tal velocidad de la tracción eléctrica entre Quintanilla y Mave. Vemos, al pasar, cómo nos reverencian las columnas, igual que una formación militar. El columnaje se halla completamente terminado.

En la estación de Alar del Rey hemos visto cómo las instalaciones y tendidos entre vías se hallan a punto para recibir la llegada de las locomotoras eléctricas. También en la plataforma de maniobras y en los accesos de los depósitos de máquinas. Junto a éstos, los antiguos cobertizos de las locomotoras de vapor lanzan sus humos, como singular "sfumata" que anuncian lánguidamente el final de toda una era. El régimen del vapor está en decidida caducidad.

Avanza el TAF. Y sigue el tendido del hilo y de las columnas, como esperando el comienzo del servicio eléctrico.

LA SUBESTACION DE MAVE TERMINADA

Desde la cabina de mandos contemplamos el paisaje. Las fábricas de galletas de Aguilar de Campoo son los hitos y referencias tradicionales de situación. Por fin, vamos acercándonos a Mave. Cuya subestación transformadora para la alimentación de la línea está completamente terminada. Al paso del convoy y, al amparo de una precaución en la vía, apreciamos todos los pormenores exteriores. Hermana gemela de las tres ya conocidas de Reinosa, Las Fraguas y Guarnizo.

Pasada la fábrica de alfombras y tapices de Mave, con su clásica y conocida capital al lado de la vía, es donde comienza la brevísima solución de continuidad en el columnaje. Al lado de algunas --muy pocas-- columnas tendidas en tierra como soldados de un ejército que han caído en las filas, están traviesas de cemento y hierro, moderno procedimiento de los ferrocarriles ingleses que viene a sustituir el modelo tradicional de la traviesa de madera, para soporte de los raíles. Dos bloques de cemento de los extremos, unidos por un perfil de hierro. Es el último grito en la aplicación del hormigón para la seguridad de las líneas.

Apenas son unos cinco kilómetros de todo el recorrido. Porque inmediatamente vuelven a surgir las columnas en pie, muchos kilómetros antes de la llegada a Quintanilla de las Torres.

Aquí al lado de la superficie de maniobra de vías en donde arranca el ferrocarril minero para Barruelo de Santullán y Cillamayor, unas máquinas eléctricas, anuncian el servicio de tracción. Nosotros navegamos con el gasoil, sin preocuparnos de la novedad.

Pero hemos registrado, en lo posible y en cuanto nos han permitido la vista y los informes, atentos y detallados siempre, del conductor del TAF, todas las últimas novedades en el último trozo de la línea eléctrica.

En resumen. Todo, el columnaje y brazos de soporte entre Quintanilla de las Torres y Alar cable tendido para la conducción está terminado. También cstá el de la energía.

Y solamente falta el pequeñísimo especio referido entre Quintanilla y Mave, en el que se trabaja intensa y activamente por las brigadas de vías y obras en la sustitución del carril.

Ha caído la tarde. Una tarde de febrero en Castilla, de esas en que se ven «las cigüeñas de San Blas», por la bonancible temperatura.

La tarde ha apagado ya, frente a la pantalla magnífica del paisaje sus luces, como un singular cinematógrafo que oscurece la sala para comenzar la función. Pero aquí es al revés. El noticiario ha terminado. Y es forzoso volver a la butaca, con la esperanza de hallarnos, dentro de dos horas en Santander.

Concurso nacional de pintura en Alicante

Una vez más el Concurso Nacional de Pintura que convoca la Diputación Provincial de Alicante va a alcanzar un éxito extraordinario, hasta el punto de convertirlo, como ya realmente es, en uno de los acontecimientos artísticos más trscendentes de España.

Para el IV Concurso Nacional de Pintura que, convocado en su día, ha de celebrarse en el próximo mes de marzo, nos llegan noticias desde Alicante de que en aquella población se han recibido varios centenares de cuadros procedentes de toda España, superando en conjunto la obra la calidad artística que se registró en el Concurso anterior, aún habiendo alcanzado entonces un alto nivel.

El plazo de admisión de obras finalizaba el día 10 de febrero, pero ante las numerosas peticiones de prórroga que ha recibido la Diputación alicantina, ésta ha decidido aplazarlo hasta el día 20 del corriente, en que quedará cerrado automáticamente.

Recuerdos viejos

HACE 50 AÑOS

NOTICIAS DEL DIA 15 DE FEBRERO DE 1905

LOS PASOS DE SEMANA SANTA.—El alcalde de la Cofradía de N. P. Jesús Nazareno, Sr. Hontiyuelo, acompañado de varios miembros de dicha Hermandad penitencial, ha visitado el estudio del escultor y pintor palentino Sr. Lantada para examinar los trabajos de reparación de los pasos de Semana Santa. Estos se encuentran muy avanzados, habiendo sido ardua y penosa la labor del artista, ya que muchas de las figuras se hallaban con los brazos rotos, las manos violentamente amputadas, los pies destruídos, los pliegues escultóricos despedazados, los rostros llenos de destrozos y las pinturas y barnices sin color. No se explica nadie cómo podía sacárselas así en las procesiones del Viernes Santo. Una vez que termine su trabajo el señor Lantada los pasos restaurados serán expuestos públicamente.

INSTITUTO DE REFORMAS SOCIALES.—En las elecciones verificadas en Palencia para las vacantes del Instituto de Reformas Sociales fueron elegidos vocales de la gran industria el Marqués de Urquijo; de la pequeña industria don Constantino Rodríguez y de la agricultura el Vizconde de Eza y el señor Prado Palacios.

DON MANUEL DE CASTRO EN PALENCIA.—Se encuentra en nuestra ciudad el ilustre publicista católico y canónigo de Valladolid don Manuel de Castro.

DOS PROPUESTAS DEL GOBERNADOR CIVIL.—Por iniciativa del Gobernador civil, Sr. Paradela se celebrará el próximo día 1 de marzo en Palencia la Fiesta del Arbol y a ella serán invitados todos los elementos oficiales. Los niños de las escuelas que en ellas tomen parte serán obsequiados con una merienda en el Sotillo. Se crearán premios para los niños que demuestren mayor cariño y solicitud en el cuidado del árbol. Los premios consistirán en ropas para los niños pobres y en libros para los de familias pudientes. La distribución de premios se verificará en la Feria de San Antolín.

El Gobernador civil se propone igualmente que Palencia tome parte activa en las fiestas del Centenario del «Quijote» oficialmente señaladas para mayo. Dentro de pocos días convocará una reunión de todas las representaciones de la capital, para la intervención de Palencia en el homenaje universal a Cervantes como autor del Libro Príncipe de nuestra literatura.

DE ENSEÑANZA. — En la Sección de Instrucción Pública se ha recibido el título de doctor a favor de don Juan Marinero Marinero.

—Ha sido nombrado maestro interino de la escuela de Lobera y Gañinas D. Angel Gómez Tejedor.

ECLIPSE DE LUNA.—El próximo día 19 habrá un eclipse parcial de luna, que será visible en toda España. El contacto será a las 4 y 27 de la tarde para terminar a las 9 y 4 minutos de la noche.

VEDA DE CAZA.—Hoy comienza el período de la veda de caza, durando la prohibición de cazar hasta el 31 de agosto. Durante la temporada de veda queda terminantemente prohibida la circulación y venta de caza viva o muerta y de los pájaros vivos o muertos que señala el Reglamento.

SENSIBLE ACCIDENTE.—Ocurrió esta mañana en la estación de Cisneros, al cruzarse el tren ganadero con el mixto que pasa por Palencia a las nueve de la mañana. Se hallaba parado el primero de los convoyes esperando el cruce y el maquinista de dicho tren se cayó sobre la vía férrea, en el preciso momento en que avanzaba por ella el mixto. Arrollado por este último tren sufrió la fractura de una mano y varias lesiones en la cabeza. Auxiliado de primera intención en Cisneros, esta tarde ha sido conducido a Palencia.

LA FERIA DE ZAMORA.—Se celebró con extraordinaria animación. Por una pareja de bueyes de trabajo se pagó 5.500 reales. En el vacuno las operaciones fueron nulas, por lo elevado de la demanda. Entre un grupo de feriantes del pueblo de Agujilla y otro de Morales del Vino se originó una gran reyerta, repartiéndose tremendos estacazos y resultando heridos varios de los contendientes.

EXCEPCIONES DEL DESCANSO DOMINICAL. — En virtud de Decreto que hoy publica la «Gaceta» se exceptúan del descanso dominical los trabajos en minas, caminos, fábricas de conservas, harinas y cervezas, pastelerías, tiendas de ultramarinos, trabajos agrícolas, confiterías, droguerías y horchaterías.

Ayuntamiento

EXPEDICION DE MATRICULAS DE BICICLETAS, REMOLQUES DE BICICLETAS, CARROS DE MANO Y PERROS

Se pone en conocimiento de los usuarios de bicicletas, remolques de bicicletas y carros de mano, la obligatoriedad de proveerse de las matrículas correspondientes al año 1955, en la Inspección de Policía Municipal todos los días laborables de nueve a catorce y de dieciséis a dieciocho, bien entendido que en dicho departamento municipal se lleva un registro-fichero de estas máquinas y que por consiguiente es requisito indispensable dar cuenta a esta Inspección de las altas y bajas de dichos vehículos, ya que de no hacerlo así incurrirán en responsabilidad y abonarán sus matrículas en los años sucesivos.

El plazo voluntario de expedición de las matrículas que se señalan terminará improrrogablemente el día 30 de abril del corriente año.

Pasado este período, un servicio de vigilancia, procederá a la detención de todo vehículo sujeto a esta exacción y tendrán que satisfacer derechos dobles de matrícula.

PERROS

Se aclara en el sentido de que no se pasará a domicilio recibo alguno de cobro, como venía haciéndose en ejercicios anteriores, quedando por lo tanto obligados los dueños de los perros a cumplimentar en las Oficinas de la Policía Municipal, lo dispuesto en los Bandos dados recientemente sobre estos animales.

Palencia, 14 de febrero de 1955.—*El Alcalde, VICENTE ALMODOVAR RODRIGUEZ.*

Ya lo saben las señoras Lavadoras...

Rafael López Manrique

Cocinas eléctricas y de petróleo
AUTOMOVILES REPUESTOS ACEITES
Frente a San Francisco

CASA DE SOCORRO

LESIONADOS.—El personal de servicio en este establecimiento, ha prestado asistencia médica a los siguientes lesionados:

—María Paz Rodríguez, de 52 años, a quien se le extrajo dos cuerpos extraños en el ojo derecho.

—Evaristo Sahagún, de 31 años, obrero, que sufría luxación cerrada hacia delante del codo derecho, producida por caída casual.

Palencia es tierra de grandes ejemplares galgueros

"Bandera" quedó subcampeona de España, y fué un prodigio de velocidad y resistencia

En tierras de Jerez, frente a seleccionados perros campeones

Conocida es la afición que existe en nuestra provincia al deporte galguero, en el que estos estilizados animales--estampa, con el chopo, de Castilla, según la frase orteguiana— lograron para Palencia señalados triunfos— recuérdense los conseguidos por «Polaca», «Maestra», «Buitre», Giralda IV», y tantos otros, en anteriores campeonatos, que han hecho, muy justamente, destacar a nuestra tierra en el ámbito deportivo nacional, en esta bella modalidad.

En las pruebas del XVII Campeonato de España de Campo, Copa de S. E. el Generalísimo 1954-55, organizado por la Federación Española Galguera, que se celebraron en Jerez de la Frontera durante los días 17 al 28 de enero próximo pasado, una finísima galga palentina «Bandera», hizo honor a su nombre y a su prosapia, y se trajo para Palencia el subcampeonato de España, tras de haber causado con sus brillantes carreras y espectaculares eliminaciones de otros galgos célebres, la admiración más unánime de todos.

Hemos querido saber algo más de estas afamadas pruebas, de las que, oportunamente, ya dimos cuenta a nuestros lectores; y, concretamente, la pequeña gran historia de «Bandera», la meteórica galga palentina, y, venciendo su natural modestia y sus deseos de «no desorbitar la cosa», como él mismo dijo, nos hemos entrevistado con el propietario de «Bandera», don Alfonso Arroyo, competente y gran aficionado galguero, quien atenta y ampliamente, contesta a nuestras preguntas. Bien se merece «Bandera» llamarle subcampeona de España, este breve reportaje, siquiera sea por que, con sus ruidosos triunfos, hiciera sonar un poco el nombre de nuestra tierra en el mundillo deportivo nacional.

—¿Dónde se celebró esta competición, don Alfonso?

—En los cortijos Casablanca y Vicos, propiedad de don Luis Soto Domeq y del Ejército, respectivamente.

—¿Cómo resultó la organización?

—Perfecta. Los señores Domeq Soto pusieron todo el entusiasmo para que así fuera, y lo consiguieron. Su finca es, sin duda, la mejor de Andalucía para esta clase de pruebas; y, además, supieron obsequiar con esplendidez y caballerosidad a todos los asistentes a las mismas, proporcionando caballos de la mejor doma y buenas rondas del mejor vino jerezano.

—¿Qué condiciones se exigían a los galgos participantes?

—Que su propietario pertenezca a un club galguero federado y estar el galgo inscrito en la Federación Nacional.

—¿Podencos o galgos?

—No se hace distinción entre galgos lebreles o podencos; aunque dada la calidad de la prueba, sólo galgos pueden competir. Con liebres de más de seis minutos de carrera, tal vez dieran mejor resultado los podencos; pero siempre teniendo en cuenta que el galgo caza a la vista y el podenco al olfato, lo que les hace no comparables.

—¿Cuántos perros se presentaron?

—En los octavos de final, estaban inscritos 16, todos campeones o subcampeones de sus respectivas provincias: «Jorcpo», de Cádiz; «Huelmes», de Salamanca; «Giralda IV», de Madrid; «Campechana», de Avila; «Corinto», de Albacete; «América II», de Jaén; «Chinela», de Guadalajara; «Lancero VII», de Córdoba; «Barquillera», de Badajoz; «Mora IX», de Burgos; «Paloma VIII», Militar; «Cucharilla», de Granada; «Arqueta», de Toledo; «Bandera XIV», de Palencia; «Kira», de Sevilla; y «Talgo», de Valladolid. Quedaron excluídos, por no correr, «Kira» y «Cucharilla».

—¿Cómo se desarrollaron las eliminatorias?

—En los cotavos de final resultaron campeones «Jorcpo», «Giralda», «Corinto», «Chinela», «Barquillero», «Paloma» y nuestra «Bandera», que eliminó a «Arqueta». En los cuartos, quedaron «Giralda», «Chinela», «Paloma» y «Bandera», que eliminó a «Talgo»; en las semifinales quedaron «Chinela» y «Bandera», que eliminó a «Paloma», y en la final, campeona «Chinela», de la Condesa de Torrepalma.

—Detalle algo las carreras de la galga palentina.

—Con «Arqueta», del Marqués de Tolosa, corrió dos carreras de 1.05 y 1.07 minutos, viéndose claramente la superioridad de «Bandera», que corrió a derecho y mató en las dos liebre. Con «Talgo», corrió una liebre nula de 42 segundos (el mínimum es de 50 segundos); otra válida de 1.21, retirándose «Talgo» por enfermedad, y corriendo nuestra galga una tercera exenta con «Campechana», de Avila, matando la nuestra liebre al minuto 25 segundos. «Paloma», que había demostrado durante toda la competición una extraordinaria velocidad de salida, gran codicia y facilidad de matar, no pudo con «Bandera», que estuvo en liebre los 36 segundos que duró la carrera. Por disposición de los jueces y Comisario de carreras, la perra «Paloma» fué «distanciada», por estimar no se empleaba con todas sus facultades; con ello, y tras de correr otro «exento» con «Campechana», de 3.15 minutos, con notable superioridad de «Bandera» y tal vez la carrera más espectacular de todo el campeonato, nos colocamos en la final.

—¿Había expectación en esta última prueba?

—Mucha. Se hacían muchas conjeturas. «Bandera» salía como favorita; pero el tiempo no nos favoreció; llovió abundante, y no se pudo correr en Vicos, haciéndolo en Casablanca, cuyo terreno no nos favorecía, por no permitir tirar las liebres a derecho ni los perros emplearse a fondo. «Chinela», por el contrario, es especial para liebres regatonas; se pega al rabo de la liebre y no deja intervenir a la contraria; así eliminó a «Corinto», uno de los perros más famosos de España. Entre jinetes y amazonas presentes, había más de 100. Ello demuestra la expectación existente. Al arrancarse la liebre, «Bandera», como siempre, se pone en cabeza, pero al primer regate, como temíamos, «Chinela» se coloca al rabo del lepórido. La carrera estaba igualada, pudo haber sido un empate. La segunda liebre, fué nula, y la tercera, por correrse por terreno sembrado, no la pudimos apreciar. Los jueces llevantaron pañuelo rojo, que significaba que «Chinela» había superado a «Bandera». Eso fué todo. Sólo nos quedaba sonreír, para mantener el espíritu deportivo.

—¿Qué características tiene «Bandera»?

—Eminentemente palentina. Se conoce perfectamente su genealogía. Sus ascendientes fueron propiedad de los señores Cavo Calderón, Jerónimo Barbán, Arturo Díez, Agustín Matía y Teodoro Caminero. Este último es el verdadero preparador de la perra, y, a mi juicio, el más competente de España para la cría, entrenamiento, preparación y cuidado de estos perros. «Bandera» es hija de una pura sangre inglés «Jolly Border» y de un pura sangre español, otra «Bandera», de Agustín Matía, de Villalumbroso; por ello reune las mejores características, ya que a la velocidad del galgo inglés, une el fondo y resistencia del galgo español.

—¿Dónde se entrenó previamente?

—En los campos de Villalumbroso y Cisneros, y en las fincas de nuestro paisano don Teodoro Caminero, en Madrid.

—¿Cómo se hace una perra campeona?

—Con una adecuada crianza y entrenamiento. No es conveniente que corra muchas liebres ni que lo haga a paso forzado, pues adquiriría mucho músculo; se la debe quitar grasas corriendo al trote detrás de un caballo o bicicleta. También el correr muchas liebres les perjudica, pues adquieren vicios, que pueden dar lugar a su descalificación.

—¿Edad crítica para correr?

—Los 30 meses. Al año, ya se aprecian sus cualidades en la galga, en el perro a los 16. La plenitud de facultades no se aprecia totalmente más que hasta los 18 meses y dos años, respectivamente. Y el perro bien cuidado, puede acudir a los campeonatos durante un período de cinco años.

—¿Un perro buen cazador, qué tal corredor es?

—Como se desprende de lo anteriormente dicho, un perro muy cazado, suele resultar ineficaz para el campeonato; sin embargo un buen perro de carrera, es siempre un buen perro de caza.

—¿Qué tal ha sido Palencia como provincia galguera?

—De las mejores; y en lo futuro ganará más fama; pues contamos con muchos perros de pura sangre española, poco cruzados. La provincia ha dado grandes campeones nacionales: «Giralda IV», «Campechana», «Talgo» y «Bandera», en las últimas competiciones, proceden de nuestra provincia. Anteriormente, «Polaca», de Cevico de la Torre; «Maestra», de Carrión, y «Buitre», de don Marcos Giraldo, tienen afamados puestos en las anales galgueros; sin olvidar al famoso «Bengalí», de Villemar, del que proceden los mejores ejemplares campeones de nuestra provincia, y que lo tiene don Teodoro Caminero, en Madrid, como semental.

—¿Cómo anda la afición en España por este deporte?

—En auge. Nuestra Patria es el país donde más se cultiva; y, dentro de España, en Andalucía, Extremadura y ambas Castillas.

—¿Cuáles son los elementos fundamentales de este deporte galguero?

—Dos: la liebre y el galgo. Aquí no se escatima en cuanto al segundo; pues se pone todo el interés y cuidado en su crianza y educación; pero estamos faltos del otro elemento, y de no contar con una protección muy esmerada de las autoridades, nuestro coto del Páramo de Paredes, que es donde realizamos las pruebas, quedará ineficaz para dicho lepórido. Pretendemos mejorarlo, trayendo parejas de liebres para criar y hacer perdederos y defenderlas de sus enemigos animales y humanos. Hay en la provincia una magnífica finca, «Pozo Nava», donde muy bien pudieran celebrarse algún campeonato de España. En años anteriores, gracias a la generosidad de su propietario, se han celebrado pruebas provinciales con mucho éxito, y el Club Galguero Palentino no tendría inconveniente en ponerla en condiciones, tanto de caza como de guardería, sin la menor merma en los derechos e intereses de su propietario.

—¿Qué trofeos consiguió «Bandera»?

—La copa de plata de ley de subcampeona de España, la corbata de honor y la copa provincial. En estas competiciines no es costumbre los premios en metálico, pues se desenvuelven las pruebas dentro del más puro deportivismo.

—¿Cerramos la charla?

—No sin antes agradecer a DIARIO-DIA el interés demostrado en pro del deporte galguero, y felicitarle por su magnífica información durante el pasado campeonato, ya que los resultados de las pruebas se publicaron en Palencia antes de regresar del campo de caza.—F. B. C.

Conferencias Cuaresmales para casadas. En la Escuela Hogar de S. F. (Becerro de Bengoa, 3 y 5), durante los días 21 al 25 de Febrero, organizadas por la Sección Femenina de F. E. T. y de las JON-S., dirigidas por el Rvdo. Padre Fray Abel, de Bilbao, Orden Predicadores, Capuchino de la Residencia de Santander.

Donativo condicional de Norteamérica a Italia

Asciende a 15'5 millones de dólares

Roma, 14.—La embajadora de los Estados Unidos, Clara Boothe Luce, entregó hoy al jefe del Gobierno, Scelba, un donativo condicional de 15.520.000 dólares para trabajos de mejora de Italia Meridional. Dicho donativo fué hecho por la F. O. A. El Gobierno italiano comprará con ese dinero algodón norteamericano, que luego venderá a los fabricantes del país. Las liras que obtenga serán empleadas en obras públicas en el Sur de Italia.

Al mismo tiempo, Scelba y la embajadora cambiaron cartas confirmando que el Gobierno italiano podrá seguir utilizando un fondo de contrapartida de 37.500.000 dólares que había sido concedido a Trieste antes de que la ciudad fuese recuperada por Italia.—Efe.

LA SEÑORA

Doña Isidora Domínguez Ortega de Casla

Falleció en Madrid, el día 12 de Febrero de 1955

Después de haber recibido los Santos Sacramentos y la Bendición de Su Santidad

D. E. P.

Su desconsolado esposo Antonio Casla Arranz; padres Lázaro y Julia; hermano José; padres políticos Tomás y Antonia; hermana política Consuelo; tíos José Ortega Espegel, Angeles, Eufrasia y Víctor Martín Espegel; tíos políticos, primos y demás familia,

PARTICIPAN a sus amistades tan sensible pérdida y les ruegan una oración por su alma.

M.C.D.2022

Nuestras crónicas del extranjero

Un volcán amenaza entrar en roja erupción: Indonesia

Es caótica la situación política de la que fué colonia holandesa

Nueva Delhi.—Entre los muchos motivos de alarma y preocupación que para el mundo libre proporciona el Suroeste asiático, no es el menos grave la situación política interna de Indonesia. Esta joven nación sólo cuenta seis años de existencia,, después de 350 de colonialismo holandés.

Cuando Indonesia consiguió su independencia las perspectivas parecían muy buenas. Las islas constituían una nación populosa —la sexta del mundo en densidad demográfica— con unos ochenta millones de habitantes. Poseía abundancia de recursos naturales y una vigorosa ambición económica.

Pero aquel prometedor panorama ha cambiado radicalmente. En la joven Indonesia libre, la economía está corroída por el cáncer de la inflación, y la población tiene sobrados motivos para preocuparse por la debilidad del Gobierno central y la infiltración comunista en el Gabinete que preside Ali Sastresmidjojo.

Cualquier observador neutral puede comprobar que hay muy pocas esperanzas de que los malos rumbos políticos de Indonesia puedan enderezarse.

La capital de la nación, Djakarta, principal centro mercantil de Indonesia, ha crecido desde una población de 500.000 habitantes de antes de la guerra hasta los cuatro millones. Un olor fétido emana de la superpoblada urbe. El parque de la Reina Guillermina, que era en otro tiempo orgullo del Gobernador holandés, ahora se ha transformado en un retazo de jungla. Las rotas estatuas se alzan sobre un cementerio de chatarra, «jeeps», camiones y tanques destrozados.

El canal que corta el principal centro comercial de Djakarta aparece encenagado de inmundicias. Mendigos de horrible apariencia deambulan hambrientos, cubiertos de harapos y de llagas, entremezclándose con las gentes que abarrotan los cafés.

En medio de este miserable aguafuerte contrastan los soberbios «Cadillac», «Packard» y «Mercedes» de los altos funcionarios del Gobierno. Realmente el abigarrado y caótico panorama de Djkarta parece un símbolo del caos económico, político y social que amenaza Indonesia.

Mientras el Gobierno clama por las inversiones del capital extranjero, lo cierto es que sus medidas se orientan en el sentido contrario. Los principales plantadores de te y de caucho declaran que no volverán a plantar. La General Motors ha cerrado sus instalaciones de Pandjck Prior. Philco Radio y la industria química británica cerrarán sus plantas en breve. En Java occidental una fábrica de municiones que costó 45 millones de dólares permanece sin funcionar porque se prohibe la admisión de técnicos extranjeros.

Todo ello es algo peor que torpeza por parte del Gobierno. Es una consecuencia de la fobia antioccidental que ciega aun a los mejores talentos de la joven Indonesia. El antioccidentalismo parece un denominador común de los dos más grandes partidos de la nación: el «Moslem» y el socialista.

El orden público es otro problema. Las tropas, a la caída del sol, acordonan el centro de la ciudad, para evitar el asalto a los Bancos. El bandidaje nocturno campa por sus respetos.

Los motines y las rebeliones están a la orden del día. Hace pocas semanas se declaró la ley marcial en tres islas dominadas por los rebeldes secesionistas que habían declarado lo que llamaban la República del Sur de Malaca. Otras revueltas se están fraguando en Sumatra, Celebes al Sur de Borneo, y en Java occidental y central.

Los más allegados al Gobierno reconocen que para dominar este estado de agitación se necesitarán años.

Pero lo peor de todo es la situación casi anárquica del Ejército influenciado cada día más poderosamente por el Ministro de Defensa, Iwa Kussumasumantri, un filocomunista que aspira a establecer un mando territorial que le dará el control de todo el distrito de Djakarta. Como se ve la situación de la joven Indonesia libre no puede ser más caótica. Bien merece decirse que está sobre un volcán que amenaza entrar en roja erupción.—ARGOS.

Nuevas pruebas de energía atómica

Tendrán lugar mañana, a las 12'45

Cree la comisión que contribuirán a la paz del mundo

Las Vegas, 14. Urgente. — La Comisión de Energía Eléctrica Atómica, anuncia que las pruebas atómicas al Sur de Nevada se han fijado oficialmente para las 12'45 del martes (GMT), y que su presidente Strauss será testigo presencial de las mismas. La explosión de mañana será la primera de unas doce que tendrán lugar en dicha región. Añade la Comisión que la nueva serie de explosiones contribuirá en gran medida a la paz del mundo.—Efe.

Tres mil invitados en la comida de bodas del Príncipe y la Princesa María Pía

A la ceremonia asistieron representantes de la aristocracia española

Lisboa, 13. — Más de mil policías de Tráfico y de Orden Público organizaron la estancia de unas veinte mil personas frente a la residencia del rey Humberto en Cascaes y frente a la iglesia donde los príncipes María Pía de Saboya y Alejandro de Yugoeslavia contrajeron el sábado matrimonio. Numerosas personas no invitadas comenzaron a concentrarse en aquellos lugares desde las siete de la mañana y en torno a las zonas acotadas para los diferentes invitados.

A las doce en punto dió comienzo la ceremonia religiosa, y a la una abandonaban los novios el templo. En el interior de éste no tuvieron entrada más que quinientas personas, príncipes de sangre real, familiares de las casas reales de Italia y Yugoeslavia, jefes de Misión del Cuerpo Diplomático, representaciones italianas y cincuenta periodistas. Los novios anduvieron cerca de cien metros para recibir los aplausos de la multitud, que arrojó flores sobre los príncipes. Jóvenes aristócratas italianas, ataviadas con trajes regionales cantaron para los augustos desposados, mientras los operadores cinematográficos y de la televisión americana recogían escenas de la ceremonia.

Entre los invitados se encontraban relevantes figuras italianas como los ex ministros de Mussolini, Dino Grandi y Tulio Ciannotti. El Gobierno portugués estuvo representado por los ministros de Negocios Extranjeros, Justicia, Finanzas y Comunicaciones. El embajador de España, don Nicolás Franco, su esposa y su hijo, figuraban también entre los invitados de honor.

Entre las personas reales se encontraban los Condes de Barcelona, los Condes de París, la Duquesa de Kent y el Rey de Bulgaria. También asistieron a la seremonia varias personas de la aristocracia española.

Avionetas de turismo volaron constantemente sobre la iglesia y se dió suelta a millares de palomas, mientras los vecinos de las casas circundantes lanzaban sin cesar flores sobre el cortejo. Dos señoras españolas habían alquilado hace días el escaparate de una tienda que se encuentra frente a la iglesia y donde se instalaron para ver pasar a los novios y las familias reales.

La iglesia estaba decorada con simplicidad. Una alfombra de terciopelo rojo iba desde la entrada hasta el altar, y el arco del crucero era una auténtica bóveda de camelias blancas y de verde hojarasca. Tras la imagen de Nuestra Señora de la Asunción fué colocada una guirnalda de flores; candelabros dorados, puro estilo Juan V, iluminaban los altares.

El Rey Balduino de Bélgica, representado en la ceremonia por el ministro de su país en Lisboa, Barón de Ruzette, y el Duque de Génova, fueron los testigos de la novia; y el Príncipe Tomislaw y el ministro de Grecia en Portugal, Lappas, los del novio.

En el hotel de Estoril, donde a continuación tres mil invitados fueron obsequiados con un almuerzo, el pastel de novios fué cortado, a usanza portuguesa, con la espada del general luso Federico Vilar.

Los novios ocuparon la única presidencia de la mesa principal. La Princesa María Pía sentó a su derecha al Conde de Barcelona, Duquesa de Aosta y Príncipe Deeligne. A la izquierda del Príncipe Alejandro se sentaron la Condesa de París, el Príncipe de Assia y la esposa del almirante Horty, que fué regente de Hungría. Frente a los novios, y sin presidencia organizada se hallaba, entre otros invitados, la esposa del embajador de España en Lisboa.

Los novios abandonaron poco después el hotel por la puerta trasera y el Rey Humberto, acompañado de la Reina María José y de los Príncipes Víctor Manuel y María Gabriela, se asomó a uno de los balcones, reclamado por los insistentes vítores de los numerosos italianos que allí se encontraban y que recibieron a las augustas personas con una estruendosa ovación repetida por tres veces.

Un fotógrafo suizo, Bartrán Ferd, que impresionaba unas placas en ese momento, subido a un muro, resbaló y se produjo varias heridas. Trasladado al hospital de la Misericordia y después de ser asistido, se negó a ser internado, alegando que volvería una vez concluído su trabajo periodístico.

El próximo miércoles los novios saldrán para la isla de Madeira.—Efe.

El Consejo de Seguridad de la ONU "apreciará" hoy la situación del problema de Formosa

La diplomacia trabaja entre bastidores

Sede de las Naciones Unidas (Nueva York), 14.—La reunión de hoy del Consejo de Seguridad es considerada por los observadores como una «apreciación» de la situación desde la repudiación comunista a la invitación de discutir un «alto el fuego».

«Será un examen de la cuestión para ver qué forma puede tomar la acción futura», según se declara. Se añade que Estados Unidos, Inglaterra y Francia están de acuerdo en dejar a un lado la propuesta para un «alto el fuego» presentada por Nueva Zelanda. Pero no será suprimida del día del Consejo.

«La situación de Formosa, declaró un portavoz, quedará ante las Naciones Unidas en una forma u otra».

La reunión de hoy se considera valiosa como un barómetro que puede indicar el curso del futuro. La mayoría de los diplomáticos creen que se dispondrá de la cuestión de Formosa en negociaciones privadas fuera de las Naciones Unidas, pero que la discusión en el Consejo de Seguridad mostrará cómo las opiniones opuestas Este-Oeste dan forma a esta fórmula.

El problema más difícil para el Consejo de Seguridad es la propuesta de Nueva Zelanda sin aclarar antes el camino para un debate sobre el punto inmediato del temario: la propuesta rusa que condena a Estados Unidos como agresor en Extremo Oriente y que pide la retirada de las fuerzas norteamericanas y nacionalistas de la zona de Formosa.

Los Estados Unidos han hecho constar que no temen un debate sobre la propuesta rusa que consideran como evidente propaganda. Pero parece haber poco interés en abrir una agria discusión sobre las acusaciones soviéticas hasta que se haya realizado algún progreso hacia estabilizar la situación de Formosa.

Los diplomáticos occidentales creen que sólo un ataque en gran escala comunista sobre las islas de Quemoy y Matsu podría inflamar la situación y nadie espera tal acontecimiento en tanto los movimientos entre bastidores progresen hacia futuras negociaciones.—Efe.

MANIFESTACIONES DE CHIANG KAI CHEK

Taipeh, 14.—El mariscal Chiang Kai Chek ha declarado que la evacuación de las islas Tachen ha sido un movimiento «estratégicamente correcto», pero esto hará que los comunistas se sientan más aventurados.

Preguntado en una entrevista si los Estados Unidos ayudarían a la defensa de Formosa, el mariscal declaró que el asunto está perfectamente claro. «No hay necesidad de preguntar de nuevo esta cuestión».

Declaró también que Kinmen y Matsun son necesarias para la defensa de Formosa y las declaraciones formuladas en Wáshington y Taipeh han puesto en claro que Estados Unidos ayudaron también a su defensa.

Ha dicho que la idea de las «dos» Chinas es absurda y ha añadido que la «lealtad y la traición no pueden coexistir».

En lo que se refiere a la crisis gubernamental en Rusia, dijo que «la dimisión de Malenkof, es, desde luego, el resultado de disputas internas».

«La llegada al poder de Bulganín y de Jruschef son señales de una más fuerte cooperación entre los imperialistas rusos y sus marionetas los chinos comunistas con el fin de continuar con su propósito de acercarse al Océano Pacífico».

Declaró también que «los acontecimientos desde el pasado mes de octubre y el reciente cambio en el poder ocurrido en el Kremlin, pueden probar de una vez y para siempre a aquellos que han acariciado las ilusiones de un posible Tito oriental que están equivocados. No hay posibilidad de una división entre la China comunista y la Rusia Soviética».

Norteamérica dispone de 30 supercañones

Sus granadas producen efectos más devastadores que la bomba atómica de Hiroshima

Nueva York, 14. — Las fuerzas norteamericanas disponen ya de 30 supercañones capaces de disparar granadas de efectos más devastadores que la bomba atómica, lanzada sobre Hiroshima, y su número seguirá en aumento, según ha anunciado el fiscal general, Brownell.

En un discurso pronunciado en el Club Republicano de esta ciudad, con motivo del Día de Lincoln, Brownell declaró que desde 1952 son cinco los batallones de artillería atómica que se han incorporado a unidades militares cada uno de los cuales disponen de seis piezas de artillería capaces de lanzar proyectiles cuya «cabeza de combate» es más potente que la bomba lanzada sobre Hiroshima.—Efe.

NIEVA EN LAS SIERRAS

Y cambia bruscamente la temperatura

EN LEON

León, 14.—La temperatura descendió anoche considerablemente hasta el punto de que esta mañana el termómetro marcó dos grados bajo cero. En las montañas nevó, pero muy ligeramente, cubriéndose únicamente las partes más altas y en el valle, la nieve se licuó rápidamente.

También anoche en la ciudad nevó algo. Hoy luce el sol, y se registran ventiscas muy frías. — Cifra.

EN SORIA

Soria, 14.—El tiempo ha experimentado un brusco cambio. En la pasada noche se registró una fuerte helada y ha nevado en las sierras.

EN CATALUÑA

Barcelona, 14.—Durante el domingo llovió en toda la región, habiéndose recogido de diez a dieciséis litros de agua por metro cuadrado en la provincia de Gerona; de ocho a diecinueve en la de Lérida, y cantidades asimismo variables en la zona Norte, según comunica el Servicio Meteorológico.

En el Puerto de la Bonaigua y Lago Estangento, nevó ligeramente, incrementándose el espesor de la nieve en ocho y cuatro centímetros, respectivamente.

EN NAVARRA

Pamplona, 14. — Ayer nevó algo. Los copos cayeron, mezclados con agua, pero que no llegaron a cuajar. La temperatura ha seguido su descenso hasta alcanzar al amanecer, los dos grados bajo cero, pero a mediodía, con cielo raso y buen sol, el termómetro llegó a marcar tres grados.—Cifra.

OLA DE FRIO EN EE. UU.

Chicago, 14. — La más intensa oleada de frío del invierno se ha extendido sobre la mitad oriental de Norteamérica. Al mismo tiempo, que el frío, los incendios y accidentes han causado ya 40 víctimas. Este invierno, el frío se ha dirigido hacia el Sur. Las temperaturas bajo cero son una gran amenaza para los frutos agrios de Florida.—Efe.

LAS REINAS DE LA BELLEZA BLOQUEADAS POR LA NIEVE

Grenoble (Francia), 14. — Las máquinas quitanieves han abierto un camino a través de la nieve y las piedras que cortaban el acceso a Il D'Isere, donde había quedado aislado un grupo de reinas de la belleza europeas, desde hace cuatro días. Todavía no se ha podido abrir paso hasta el otro centro de moda, Alpe d'Hues, donde centenares de aficionados a los deportes de invierno siguen aislados del mundo exterior.—Efe.

Mata a tiros a cuatro personas en un bar de Vitoria

El asesino fué muerto por la Guardia Civil, al hacerla frente

Vitoria, 13.—Sobre las once y media de la noche se ha registrado un trágico suceso en un bar de esta capital, situado en la calle de Carlos VII. Resultaron cuatro personas muertas y una herida de gravedad.

Según la versión recogida de uno de los testigos, aunque no del todo precisa, por su estado de ánimo, el hecho ocurrió en la siguiente forma:

Penetró en dicho establecimiento un joven que se situó en la barra del bar, dejando el paraguas en ella, al mismo tiempo que lo hacía así constar a los que se encontraban allí. Uno de ellos le invitó a tomar una copa de vino. Permaneció dicho individuo en el establecimiento, sin infundir la menor sospecha, durante un rato. Al poco tiempo, entró un grupo de amigos que tienen allí la tertulia a diario y el asesino cambió con ellos unas palabras, sin que tampoco les infundiera sospecha alguna sobre la tragedia que se cernía.

Uno de los que entraron en este grupo cruzó con él unas palabras, y le invitó a tomar una copa. Transcurrida media hora, aproximadamente, el mencionado joven entró en el retrete del bar y a poco salió de él con una pistola en la mano, y sin mediar palabra alguna, comenzó a hacer disparos, y enseguida salió huyendo por la calle de San Antonio nacia la estación del Norte. Quedaron tendidas en el suelo cinco personas. Cuatro de ellas eran cadáveres poco después, ya que el asesino tuvo la fatalidad de alcanzarles órganos vitales con los disparos. Inmediatamente se dió aviso a las autoridades y compareció el Juzgado de Instrucción, que ordenó el levantamiento de los cuatro cadáveres, los cuales fueron trasladados al depósito judicial. El herido fué llevado a la Casa de Socorro.

Las víctimas son D. Francisco Santamaría Caragalta, procurador de los Tribunales, de 31 años de edad; su hermano, don Pablo, de 29 años, empleado administrativo del Ayuntamiento; don José Martínez Muñoz, de 30 años, Juez municipal suplente, y don José María Legarreta, de 31 años, hijo del que fué Alcalde, ya fallecido, don José, todos ellos personas muy queridas en la capital. El herido es don Julio Beistegui. Se halla en estado muy grave. La bala le atravesó la clavícula y quedó alojada cerca del corazón. Fué atendido urgentemente en la Casa de Socorro, y los facultativos hacen los máximos esfuerzos para ver si pueden salvarle la vida.

Se hacen sobre el suceso toda clase de comentarios. Los amigos de las víctimas y los testigos de la tragedia no se explican el hecho, pues desconocen que hubiera el más mínimo resentimiento entre el asesino y sus víctimas.

EL ASESINO MUERTO

El agresor, Arturo Santamaría Rioja, de 37 años casado y con dos hijos huyó hacia la estación una vez cometido el hecho y al parecer estuvo oculto algún tiempo en uno de lo sótanos de la calle Manuel Iradier, próxima a dicha estación ferroviaria, pero al aproximarse el día, alrededor de las cinco de la madrugada, saltó al muelle de pequeña velocidad, donde fué descubierto, ya que por aquellos alrededores se había montado una estrecha vigilancia. El agresor, que es de oficio calefactor, al darle el alto la Benemérita, hizo algunos disparos con la pistola con la que cometió los asesinatos. Entonces la Guardia Civil repelió la agresión, dejándole muerto en las proximidades de un carro que había en el muelle, donde quiso parapetarse en última instancia. — Cifra.

ENTIERRO DE LAS VICTIMAS

Vitoria, 14.—Se han celebrado en la parroquia de San Miguel solemnes funerales por el descanso de las almas de los cuatro jóvenes que murieron el sábado por la noche, al ser objeto de una agresión, en un bar. Las víctimas son: don Francisco Santamaría Caragalsa, abogado y procurador; su hermano don Pablo, empleado del Ayuntamiento; don José Martínez Muñoz, juez municipal suplente y don José María Lejarreta, estudiante de Derecho.

El fúnebre acto fué presidido por las autoridades y familiares de las víctimas y el templo se vió completamente lleno de fieles.

A la una y veinte de la tarde salió del Hospital Civil la comitiva para efectuar el traslado de los restos mortales de los cuatro jóvenes al cementerio de Santa Isabel. Los cadáveres estuvieron toda la mañana en una Capilla ardiente en el hospital, por la que desfilaron infinidad de personas para dedicarles una oración.

En la comitiva figuraban amigos de los finados que portaban 21 coronas de flores naturales con expresivas dedicatorias. A continuación, los cuatro féretros, llevados a hombros y rodeados de los familiares; seguía luego la presidencia oficial, con todas las autoridades civiles, militares y eclesiásticas y el Ayuntamiento en pleno y por último un gran gentío.

Sobre las dos de la tarde, los cadáveres recibieron sepultura en los panteones de familia respectivos. — Cifra.

Informaciones de última hora

China roja, según "Pravda", puede contar con la URSS para apoderarse de Formosa

Los comunistas bombardean los reductos de Quemoy

Pekín dice que en Tachen se practicó "la política de tierra quemada"

Londres, 14. — El diario de Moscú, «Pravda», dice hoy que los comunistas chinos pueden contar con la ayuda de su verdadero amigo, el pueblo soviético, en su campaña para apoderarse de Formosa.

Una emisión de Radio Moscú publica el texto del editorial de «Pravda», en que comenta el V aniversario del Pacto de Ayuda Mutua Ruso-Chino. Dice que la URSS considera la cuestión de Formosa como asuntos internos de China y declara que los actos de los Estados Unidos son agresivos. La situación de la URSS en la cuestión de Formosa es clara y conocida. La URSS considera las acciones invasoras de los Estados Unidos y sus amenazas de guerra como agresivas. La política del Gobierno chino, manteniendo su soberanía contra un agresor y defendiendo su honra nacional atrae la simpatía del pueblo soviético y de toda la humanidad progresiva. Los intentos de intimidar al pueblo chino con demostraciones militares de las fuerzas militares americanas en el Estrecho de Formosa están condenadas a un total fracaso. «Añade luego «Pravda» que «el pueblo chino tiene fuertes nervios y firme voluntad y nadie podrá violar con impunidad sus intereses nacionales».—Efe.

AMISTAD CHINO-SOVIETICA

Londres, 14. — Radio Moscú divulgó el texto de los telegramos cruzados entre Mao Tse Tung y Bulganín con motivo del V aniversario de la alianza entre los soviets y los chinos comunistas. Hacen constar que esta alianza desempeñará un papel muy importante en los actuales momentos.—Efe.

CAMBIO TENEBROSO EN RUSIA

Wáshington, 14. — Los recientes cambios en los mandos soviéticos no son precisamente para regocijarse, según ha manifestado el senador George Smathers. Añadió que la sustitución de Malenkof por Bulganín parece muy tenebroso, y deploró l tono militarista de la más alta jerarquía de Moscú. Agregó que los norteamericanos desean la paz, pero están dispuestos a defender sus derechos.—Efe.

BOMBARDEOS COMUNISTAS CONTRA QUEMOY

Taipeh, 14.—La artillería de los comunistas chinos ha comenzado a bombardear el reducto nacionalista de Quemoy y se ha vanagloriado de la "liberación" de las Tachen como de un paso adelante para la conquista de Formosa.

La artillería nacionalista libró un duelo con la comunista, de tres horas y media de duración.—Efe.

POLITICA DE TIERRA QUEMADA

Tokio, 14.—Radio Pekín ha acusado hoy a las fuerzas nacionalistas chinas y a las norteamericanas de haber «raptado a 18.000 vecinos de las islas Tachen, bajo la amenaza de los marinos yanquis". Se ha practicado la política de tierra quemada por las tropas de bandidos, cuando huían de las islas. Desde finales de enero han estado contínuamente tirando casas y edificios públicos y prendiéndoles fuego", añadió la Radio roja.—Efe.

FORMOSA, ARMA DE PROPAGANDA COMUNISTA

Wáshington, 14. — Los Estados Unidos rechazarán los intentos de Rusia y China roja, para hacer que las Naciones Unidas no resuelvan la crisis de Formosa, según dicen hoy fuentes diplomáticas. Creen éstas que los comunistas están convencidos de que Formosa es una poderosa arma de propaganda para ellos y que realizarán todos los esfuerzos imaginables para explotarla.—Efe.

CHINA NO ESTA PREPARADA PARA HACER LA GUERRA

Wáshington, 14.—La China comunista sabe perfectamente bien que no está equipada para hacer la guerra a los Estados Unidos, ha dicho el senador Alexander Smith, añadiendo que ni Rusia ni China desean verse envueltas en "una tercera guerra mundial".

Agregó en un programa de televisión, que los Estados Unidos deben defender las islas de la costa como Quemoy y Matsu, si son atacadas por los rojos, pues sería peligroso para Formosa abandonar dichas islas.—Efe.

No-do de sucesos

1

CHOQUE DE UN AUTOCAR DE AFICIONADOS AL FUTBOL

Zaragoza, 14. — En las proximidades de Alfajarín, a pocos kilómetros de Zaragoza, chocaron contra un árbol, al patinar a causa de la lluvia un autocar en el que 29 aficionados al fútbol se dirigían a Lérida, con un turismo, que también salía de Zaragoza con el mismo fin. En el auto hubo cinco heridos: Tomás Crima Lucía, grave; Manuel Reñido Lahuerta, Fernando Bartolo Val, pronóstico reservado, y leves, Bernardo Roma Valimón y Ricardo Solsona Peribáñez.

De los cinco ocupantes del turismo, resultaron heridos graves, Matilde Larralaga Hernández, su hijo Pedro Angel Lapilla Larralaga y su primo Pedro Barragán Hernández, y de pronóstico reservado el marido y padre, respectivamente de los dos primeros; Angel Lapilla Sanz, natural de Río Cuarto, Córdoba, Argentina, y con domicilio en Zaragoza y su hermano Avelino, sastre, de la misma naturalidad y también avecindado en Zaragoza.

Todos los heridos fueron trasladados inmediatamente a Zaragoza y asistidos en varios centros benéficos, quedando hospitalizados los más graves.—Cifra.

2

ROBO EN UNA JOYERIA

Montevideo, 14. — A mediodía y en plena Avenida 18 de Julio, unos audaces ladrones han penetrado en una joyería, fugándose con alhajas por valor de cuarenta y cinco mil pesos.—Efe.

3

RELIGIOSA MUERTA POR UN AUTOBUS

Pamplona, 14. — Ha sido arrollada por un autobús de viajeros la Religiosa del Convento de las Oblatas, Sor María Concepción Larraya, cuyo cuerpo fué arrastrado por el vehículo unos cuatro metros. Ingresó ya cadáver en la Casa de Socorro. El hecho ocurrió cuando la citada Religiosa se apeaba del autobús del servicio urbano, en cuyo momento fué alcanzada por el otro coche, que marchaba en dirección contraria.—Cifra.

4

NIÑO MUERTO

León, 14.—En el pueblo de Andanzas del Valle y cuando varios niños jugaban con una escopeta, uno de ellos llamado Joaquín Riesgo García, de ocho años de edad, disparó el arma y ocasionó la muerte a Eduardo Pérez Hierro, de cuatro. También resultó herida gravemente una hermana del muerto, llamada Rosario. — Cifra.

5

TRAFICO DE ESTUPEFACIENTES

Capri, 14.—La Policía ha clausurado la única farmacia existente en esta isla de millonarios en vacaciones del mundo entero, por haber sido acusado su propietario de traficar en estupefacientes.

El farmacéutico, doctor Giordano, será interrogado para que explique la desaparición en sus depósitos de veinte ampollas de algina y de spalmagina. — Efe.

6

DESAPARECE UN TETRAMOTOR CON 29 PERSONAS A BORDO

Roma, 14.—Un avión de la Compañía Sabena, tetramotor, con 29 personas a bordo, ha desaparecido. Había despegado de Bruselas y se dirigía a Roma. Las autoridades dicen que se encontraban a bordo 21 pasajeros y ocho tripulantes.

Fué localizado por última vez sobre Viterbo (Italia), a las siete de la tarde. Debería haber aterrizado a las siete y cuarto en Ciampino (Roma). Se cree que sólo llevaba combustible para volar hasta las diez de la noche.—Efe.

7

ACCIDENTE DE AUTOMOVIL

Aranda de Duero, 14.—En un aparatoso accidente de automóvil, ocurrido a unos 20 kilómetros de esta ciudad, ha resultado herido el director general de Asuntos Consulares, don Félix Iturriaga. El conductor del vehículo Antonio Domínguez Esteban recibió tan graves heridas que falleció momentos después de ocurrir el accidente.—Cifra.

MODISTAS - SASTRES

GRAN OPORTUNIDAD

Por dejar de trabajar este artículo, liquido a cualquier precio miles de docenas de BOTONES, Galalit. PRISTAL. CONCHA. Calidades buenísimas

Por cantidades casi regalados

MORENO

Barrio y Mier, 5.—Palencia

LA SEÑORA

Doña M.ª del Camino Bustamante Isasi de Sierra

Falleció en Palencia el día 12 de Febrero de 1955

Habiendo recibido los S. S. y la Bendición de S. S.

D. E. P.

Su desconsolado esposo don Juan de Sierra y Arévalo; hijos don Pablo, doña María de Jesús (religiosa) y María; hijos políticos María de los Angeles Vicente; hermanos don José y Chon Bustamante (ausentes); nietos María Jesús; sobrinos, primos y demás familia,

Suplican una oración por su eterno descanso.

Casa mortuoria: Av. José Antonio, 2.

Pompas fúnebres Hontiyuelo

M.C.D.2022